Proletaris de tots els països, uniu-vos!

Avant

Òrgan del Comitè Central del Partit dels Comunistes de Catalunya

Redacció i administració: Casp, 45-Pral. - Barcelona
Telèfon: 301 91 92 - 301 92 84 - 301 94 99 - 301 96 88
Impressió: Barcelonesa de Publicaciones, S.A.
Depòsit legal: 23929-82
Edita: Partit dels Comunistes de Catalunya

Director: Joan Tafalla
Consell de Redacció: Joan Samit, Daniel Capella, Montserrat Domingo, Paco Muñoz, Angels Martínez, Lluis Fernández, Vicens Tarrats, Amadeu Fernando, Enric Cifuentes.
Fotògraf: Santiago Romero
Correcció i traducció: Assumpta Jané
Muntatge: Lluís Adot

Nº 8, Any I Preu, 35 ptes.
Divendres, 16 de Juliol de 1982

Pla Rigol: mesures contra l'atur que no aturarant res

El conseller de Treball del Govern de Convergència i Unió, Rigol, s'ha despenjat amb la proposta de mesures contra l'atur, precisament a l'inici de l'estiu, quan més difícil és fer participar als treballadors.

Rigol preten que el seu Pla, de pompós títol, sigui primer aprobat pel Consell de Treball, la patronal, els sindicats i la Generalitat, abans de negociar-ho amb les federacions de municipis.

Però per a fer-se una idea de com tracta CiU el problema més greu de Catalunya, sols cal dir que Rigol ha declarat que no pensen destinar-hi més de cent milions de pessetes —és a dir, la milèssima part dels pressupostos de la Generalitat—, i això que té recomanacions i resolucions del Parlament de Catalunya que teòricament l'obliguen a fer tot el contrari del que fa (Pàgina 3).

Una sentència que enfrenta a trabajadores contra trabajadores

El Tribunal de Trabajo, cuyas resoluciones no pueden ser ya apeladas, ha confirmado la sentencia de la Magistratura de Trabajo número 8 de Barcelona, que restituía en sus puestos de trabajo en las líneas de transportes públicos de Sabadell a 88 trabajadores de la empresa Martí, antigua concesionaria y empresa caciquil del ramo.

Esta sentencia a los trabajadores de Martí con los componentes de la cooperativa TUS, que tiene ahora la concesión de los transportes públicos sabadellenses. El Secretariado del Comité Local del PCC de Sabadell ha adoptado una resolución sobre esta cuestión, en donde se defiende el cooperativismo, a la vez que sale al paso de las maniobras de la patronal. (Página 5)

Suben los precios, bajan los salarios

En tanto la media de los salarios ha subido en España, de mayo de 1981 a mayo de 1982, entre un 9 y un 11 por ciento, con cálculos optimistas, los artículos de primerísima necesidad, en el mismo período, han subido entre el 20 y el 140 por ciento, según se desprende de los datos publicados por el propio Gobierno, a través del boletín semanal de Información Comercial Española, editado por la Secretaría General Técnica del Ministerio de Economía y Comercio.

Pero UCD, el partido en el Gobierno, sigue sin dar la cara porque las elecciones están prácticamente a la vuelta de la esquina y el incremento brutal de los precios no es, precisamente, un argumento electoral muy favorable.

El incremento de los precios al consumo subirá este año bastante por encima de las previsiones de inflación que se hicieran para "vender" mejor el ANE, pero la inflación de 1982 puede acabar con cualquier campaña electoral de UCD. Y no sólo de UCD.

El caso es que los productos que más han subido han sido precisamente aquellos que en mayor medida inciden en la cesta de la compra de las familias menos favorecidas, como son las patatas, los tomates, el pan, los congelados, etc. La inflación, pues, unida a la depreciación de los salarios, perjudica a los de siempre: a los trabajadores. (Página 12)

Resolución del Comité Central del partido

Luchar por la paz y el trabajo y praparar las elecciones

El pasado fin de semana se celebró la cuarta reunión del Comité Central del PCC, en la que se discutió la situación política y las tareas del partido, a partir del informe del Comité Ejecutivo presentado por el secretario general, Joan Ramos.

Fue aprobado por unanimidad el citado informe, así como los informes sobre Propaganda y Agitación y el órgano del partido, AVANT. Asimismo, el Comité Central eligió las comisiones del propio Comité Central.

En la resolución se denuncia la amenaza que para la paz mundial suponen las acciones bélicas emprendidas por el imperialismo sionista contra el pueblo palestino, se hace un análisis de la situación política actual en el Estado español y se exige con urgencia la democratización de los aparatos del Estado.

Por lo que respecta a AVANT, el informe hace un análisis de la misión de la prensa comunista y justifica la necesidad del bilinguïsmo en nuestro órgano por el carácter del PCC como partido empeñado en la defensa de las libertades de Catalunya, entre las cuales se incluye la normalización de la lengua catalana a todos los niveles.

(Páginas 6 y 7)

Editorial

Elecciones sindicales: CC.OO. debe ganarlas

Las próximas elecciones sindicales tendrán lugar a lo largo del otoño y a principios del invierno. Es evidente la importancia de estas elecciones, sobre todo en el marco político en que se darán. Los cambios que previsiblemente se derivarán de las elecciones generales, van a determinar en qué condiciones se va a dar el proceso de acumulación capitalista y de salida de la crisis en este país. Para ello, cualquiera que sea el resultado de las elecciones, la burguesía necesita la consolidación de un determinado mapa sindical, y los trabajadores, evidentemente necesitan otro.

Las elecciones sindicales se darán en el marco de la campaña electoral al Parlamento, con lo cual es posible que haya un cierto arrastre del voto político respecto al voto sindical, en función de las opciones que se consideren vencedoras de antemano. Esta será una primera dificultad que deberá vencer el sindicato de CC.OO.

Por otro lado afirmar la necesidad de la victoria de CC.OO. en las elecciones sindicales sea cual sea el resultado de las elecciones políticas, no es una afirmación gratuita. Cualquiera de las dos fuerzas políticas posiblemente ganadoras de las elecciones políticas, va a tener un gran interés en la liquidación del sindicalismo de clase de CC.OO. Por un lado, la derecha va a intentar si gana erradicar a CC.OO. de las fábricas, porque el sindicato va a ser la única oposición seria, en el terreno económico y social con que va a contar a sus planes de salida de la crisis en la dirección del neoliberalismo y del monetarismo. Por otro lado, si ganan los socialistas, que es lo más probable, no van a emprender una verdadera transformación de la sociedad (la renuncia a las nacionalizaciones así lo anuncia), y van a emprender una política de concertación social para la cual es imprescindible la hegemonía sindical de UGT, hegemonía que piensan conquistar con todos los medios a su alcance (mucho dinero, identificación UGT-PSOE, y cuando lleguen al gobierno, con medidas legales que tiendan al aislamiento de CC.OO.).

Es evidente que la victoria de CC.OO. en las elecciones es lo único que puede plantear una posibilidad real de resistencia a la crisis y de lucha por las transformaciones sociales que la clase obrera necesita. Es evidente pues, que los comunistas no sólo aspiramos a esta victoria de CC.OO., si no que vamos a realizar un gran esfuerzo en la dirección de que esta victoria se dé. Sólo en mentes enfermas por el partidismo y por la falta de respeto hacia la democracia sindical y a la independencia del sindicato podía darse el pensamiento contrario.

Por todo lo que CC.OO. supone para la clase obrera, los comunistas vamos a luchar por la victoria sindical en las elecciones, por el reforzamiento orgánico del sindicato, dentro de sus estructuras y con un gran respeto a la democracia sindical y a la independencia del sindicato respecto de los partidos políticos. Nosotros vamos a respetar los acuerdos a que democráticamente se llegue por parte del sindicato aunque podamos y debamos necesariamente discrepar de alguno de ellos (el ANE, sin ir más lejos). Pero al mismo tiempo vamos a luchar por que todos los sectores de CC.OO., respeten la democracia y la independencia sindicales, al tiempo que nos opondremos resueltamente a las medidas que tiendan a marginar a un sector esencial del sindicato.

El espacio comunista es del PCC

Nuerstro 6º Congreso mandató al Comité Central, para que creara las condiciones para afrontar las tareas políticas, sociales y organizativas del PCC y de las masas populares en todos los terrenos donde la lucha por la hegemonía de la clase obrera se expresa para avanzar en su papel político revolucionario, de cambio social del sistema actual, el capitalismo, por el socialismo y el comunismo.

Por lo tanto, el trabajo desarrollado por el Comité Central y los comités intermedios en el corto espacio de tiempo que va desde la celebración del 6º Congreso a la fecha se enmarca en sus contenidos, haciendo que el PCC intervenga como una verdadera fuerza dirigente en torno a los problemas de las masas populares y garantizando la existencia de una fuerza de izquierda consecuente que no se subordina a los vaivenes de la coyuntura, que liga sus palabras con su práctica, que ha dado confianza a los trabajadores en sus fuerzas para afrontar el combate de clase. La fuerza del PCC se hace sentir por su enraizamiento entre la clase obrera y el pueblo trabajador, tiene su perspectiva fijada en esos objetivos, en la organización de las masas por sus reivindicaciones, por el cambio y su necesidad ante el caos del capitalismo.

La reforma de la reforma

La oligarquía financiera, los poderes fácticos orientan su política institucional ideológica y social hacia **su objetivo de la reforma de la reforma,** recomponiendo el mapa político para defender sus intereses en mejores condiciones y situar su enfoque en la **próxima contienda electoral con su verdadera cara,** sin tapujos, se sienten fuertes por sus conquistas en el terreno legislativo y social y se abocan a jugar la carta de la conciencia de clase para imponer su hegemonía global y sacarle fuertes dividendos a la crisis.

Una política consecuente, de izquierdas que haga frente al caos del capital, una política comunista no sólo es una posibilidad sino una necesidad objetiva. El PCC expresa la conciencia de clase y la esperanza de los oprimidos, es la fuerza más consecuentemente de clase, nacional e internacionalista, y en base a ello orienta su actividad política de masas.

La descomposición de UCD como partido político de la oligarquía, conlleva como consecuencia la convocatoria de elecciones anticipadas, la oligarquía volcará sus recursos en su instrumento más útil, A.P., como ha hecho en Galicia y en Andalucia. La incognita está pues despejada: las consecuencias de la crisis económica las seguiremos pagando los trabajadores, en condiciones aún más draconianas.

Ante ello es imprescindible redoblar nuestra voluntad de lucha, preparar ya el combate al hilo de los acuerdos del Comité Central, **afrontar la pre-campaña electoral desde el uno de septiembre, dotándonos de los instrumentos políticos y organizativos necesarios.**

El Centro de Coordinación Electoral del Comité Central, ya está en marcha en esta perspectiva, trabajando en la elaboración de una estrategia de trabajo y los mecanismos de trabajo, vamos a librar un gran combate político en unas condiciones difíciles. Junto a las elecciones políticas tendremos las sindicales, que afrontaremos con fuerza para conseguir el triunfo de CC.OO. Pero tendremos unos medios económicos exiguos en comparación con lo que invertirán nuestros enemigos de clase, la derecha, y los nuevos y viejos reformistas, nuestros adversarios políticos.

El gran capital del PCC

Pero que nadie se llame a engaño, el gran capital del PCC, nuestro mayor tesoro son nuestros miles de militantes y simpatizantes, nuestra organización, nuestro entusiasmo revolucionario en nuestras ideas, nuestra confianza en la clase obrera. Ese capital no lo tiene más que el PCC, y con este capital, conseguiremos lo que nos propongamos. Hoy, la recuperación del espacio comunista, de los votantes comunistas, será el resultado de la concreción de nuestra influencia, y es un objetivo prioritario. Nuestra actitud debe ser hoy, comedida ante los resultados electorales y entusiasta en el trabajo político.

El voto comunista siempre se ha correspondido con nuestra implantación organizativa, con nuestro trabajo de masas, ha sido fiel y disciplinado cuando nuestra organización y nuestros militantes han entregado con entusiasmo revolucionario su esfuerzo en ese objetivo. Hoy nuestra implantación organizativa es de carácter nacional, desde Viella a Amposta, desde Moià a Figueras, pero además, las simpatías de miles de comunistas en el resto de España, por los comunistas de Catalunya, será una inestimable ayuda a nuestro combate. Hay una cuestión fundamental, **la organización del PCC, tiene su mayor enraizamiento en las zonas obreras de Catalunya,** y es aquí donde está concentrado nuestro voto de forma esencial, es pues ahí donde la hegemonía del partido y la fuerza de la clase obrera harán que se ponga a prueba nuestra capacidad de combate y nuestra hegemonía de clase sobre los enemigos y los adversarios del comunismo.

No vamos a hacer coyunturalismo

Cada comité, cada organización debe repasar ya el trabajo realizado, **sacar experiencias de los avances conseguidos para generalizarlos,** reforzando el partido y sus comités, prestando una especial atención a nuestros cuadros, activistas y militantes para que estén en las mejores condiciones políticas, sacando conclusiones de nuestras insuficiencias, de los acuerdos mal aplicados, reforzando el trabajo colectivo y **poniendo en práctica la resolución del Comité Ejecutivo sobre el trabajo organizativo.** El eje de nuestro trabajo político, lo situamos en este terreno como en toda la actividad del PCC. No vamos a la batalla política para hacer coyunturalismo ni electoralismo, **vamos a luchar por la hegemonía de las ideas del comunismo entre el pueblo trabajador,** no somos por tanto una opción o un partido de todos, somos la opción y el guía, el instrumento de combate, consecuente con nuestra clase. Por lo tanto, una política de izquierdas hoy en Catalunya, no será posible sin un amplio y hegemónico espacio comunista o sea, para que en Catalunya haya una política de izquierdas que aborde y resuelva los problemas de los trabajadores, la única garantía es el PCC.

Los viejos y los nuevos reformistas de "izquierda" ya han demostrado lo que pueden hacer, esto es, gestionar las migajas que les dá el capital, firmar acuerdos contra los trabajadores, contemporizar con la burguesía, ponerse a la cola del movimiento revolucionario, firmar leyes contra la autonomía de Catalunya, olvidarse y renunciar **al derecho de nuestro pueblo a la autodeterminación.**

Los trabajadores, tantas veces defraudados, tienen hoy un instrumento útil, eficaz y consecuente, para dirigir su lucha contra la barbarie del capital, las tibiezas del reformismo y los falsos defensores de Catalunya.

Paco Trives

Per a qué serveix el nou "Pla Rigol"

Com a anteriors ocasions, el conseller de Treball del Govern de CiU de la Generalitat, Rigol, s'ha despenjat a l'inici de l'estiu, quan més difícil és fer participar als treballadors, amb la proposta de mesures contra l'atur. Aquest any el seu nom és pompós: "Conveni de col.laboració entre la Generalitat de Catalunya i la representació dels Ajuntaments de Catalunya per a la coordinació d'una xarxa assistencial bàsica contra la desocupació". Pretén que primer l'aprovin el Consell de Treball, patronal, sindicats i Generalitat, per a negociar-ho posteriorment amb les Federacions de Municipis.

La proposta comença per no volguer ni parlar de les causes de la crisi (normal, essent qui la presenta un govern de dretes). Sols parla de disminuir-ne les conseqüències (quasi com dir: que cal que la crisi continui, a la banca l'hi va bé, però que no sigui tan escandalosa i aixi podrà durar més).

Rigol ha declarat que no pensen destinar-hi més que uns 100 milions de pessetes, és a dir la milèssima part dels pressupostos de la Generalitat. Una mostra clara de com tracta CiU el primer problema de Catalunya, i això que té recomanacions i resolucions del Parlament de Catalunya que teòricament l'obliguen a fer tot el contrari del que fa.

La proposta sols afectaria a una petita part dels treballadors en atur, concretament als inscrits que no cobrin ni l'assegurança d'atur, ni el subsidi, que puguin demostrar que no tenen cap ingrés que superi el salari mínim i que tinguin càrregues familiars. Els que complissin totes les condicions tindrien (si s'aprova per totes les parts que decideixen) dret a la **prioritat** d'ésser contractats, **prioritat** en llocs escolars pels fills, **prioritat** en places de formació professional, **prioritat** en places de colonies d'estiu per als infants, i **facilitats** per anar a algun dels 4 menjadors d'assistència existents a Catalunya. Més imprecís no es pot ésser.

El treball de CC.OO. haurà ésser, com ha vingut essent sempre, conseguir que es concretin i s'incrementin aquestes ajudes als aturats en situació personal i familiar més difícil: transports gratuïts, aigua, llum i gas gratuïts, lloguers no cobrats evitant els desnonaments.

A més, solament sobre el paper si CC.OO. no ho imposa, es crearien comissions comarcals del Consell de Treball (patronal, sindicats, Administració) a totes les comarques de Catalunya que, segons el projecte d'acord, sols servirien per a fer possible l'aplicació d'aquest.

Els comunistes hem estat sempre per la descentralització màxima però no podem crear falses il.lusions ja que, mentre no hi hagi la descentralització política i administrativa en òrgans polítics comarcals, no jugaran cap paper eficaç uns òrgans descentralitzats d'un Consell de Treball que, a nivell global de Catalunya, malgrat les competències no ha funcionat.

L'actitud del Sindicat

Alguns dirigents sindicals s'han permès el luxe de dir públicament que CC.OO. valora positivament la proposta abans de què cap organisme de la direcció del sindicat es pronunciés, afirmen que no hi ha cap contrapartida negativa per un sindicat de classe ni per als treballadors i que encara que siguin menudències "es millor que rès".

Cal aqui reafirmar que per a un aturat sense recursos, qualsevol ajut serà sempre benvingut, lo que no treu que CC.OO. ha d'actuar amb prou claredat no ajudant a la pre-campanya electoral de CiU que això si que és una contrapartida.

Segons com es signés l'acord per CC.OO. si que hi haurien contrapartides com és incrementar la confusió de la classe treballadora que espera i necessita un sindicat independent, nacional i de classe, que apliqui democràticament els propis acords congressuals i per tant situi en el seu lloc la lluita de resistència a la crisi no acceptant acords amb la dreta que no comportin avançar en la línia del Pla de Mesures d'Urgència contra la crisi (aprovat al II Congrés de la CONC), és a dir: en aquest ordre: 1er acabar amb la pèrdua de llocs de treball, 2n creació de nous llocs establerts de treball i 3er condicions de vida dignes per als aturats.

Els militants i simpatitzants del PCC una vegada més aurem d'ajudar a que les decisions de la CONC es prenguin democràticament, fent participar al màxim de treballadors, d'afiliats i d'estructures del sindicat, evitant que les vacances facilitin que no funcioni el binomi pressió-negociació, ni facilitin actuacions incorrectes.

Quim Boix i Lluch

Llamamiento a los comunistas de Aragón

Los comunistas aragoneses integrados en la Promotora de Unificación Comunista de Aragón, han hecho público un comunicado que por su marcado interés para la recuperación de la política y la práctica comunistas, reproducimos, aunque por razones de espacio, hemos tenido que resumirlo.

Las consecuencias de la política eurocomunista en Aragón reflejan el descalabro de los comunistas, la clase obrera y los sectores populares de todo el país en el terreno político y social, en relación con sus intereses y aspiraciones de clase.

La Organización del PCE en Aragón se encuentra en plena bancarrota política y orgánica, con su militancia y con su grupo dirigente aislado de la realidad política y social de la región y en plena descomposición. Para intentar salir del atolladero, la camarilla dirigente pretende convocar un llamado Congreso regional con el propósito de buscarse agarraderos o amalgamas políticas para continuar en la palestra política a la manera de los "federalistas vascos o "renovadores" de Madrid.

Y como un reflejo de la franca descomposición del PCE en Aragón, la Unión de Comisiones Obreras de Aragón se halla prácticamente desarbolada, ya que en los dos últimos años ha perdido la inmensa mayoría de sus afiliados, reducida a una escuálida estructura orgánica y a una escasa y testimonial acción sindical, degenerando su núcleo dirigente en el burocratismo y el oportunismo, el cual ha renegado, asimismo, de las premisas de clase y revolucionarias constituyentes de CC.OO. convergiendo con UGT hacia un sindicalismo economicista y conciliador.

Del mismo modo, el eurocomunismo en Aragón ha dejado huérfanos de orientación y dirección política a los movimientos campesino, ciudadano y juvenil, a todos los sectores populares expoliados y oprimidos de la región aragonesa.

La degeneración socialdemócrata de la dirección eurocomunista del PCE en Aragón ha conducido a la traición de la aspiración autonomista del pueblo aragonés, el cual durante los últimos años supo movilizarse en demanda del autogobierno regional, precisamente alentado por los comunistas, pues la dirección regional del PCE ha claudicado ante los caciques y la burguesía aragonesa aceptando un proyecto de Estatuto de Autonomía arbitrario y antipopular, el cual apenas va a permitir una mera descentralización administrativa, que no va a permitir que el pueblo aragonés pueda legalmente aspirar a controlar y a defender sus intereses y recursos naturales y a organizar su vida y su territorio con arreglo a sus preferencias y particularidades.

El llamado eurocomunismo no es otra cosa que la versión, aparentemente actualizada, del viejo revisionismo de los Berstein y Kaustky, que en circunstancias históricas distintas repite las mismas cantinelas.

La desintegración del PCE ha significado el virtual desarme ideológico, político y organizativo, la desorientación y desmovilización de los trabajadores, conduciendo a los comunistas y a la clase obrera a la derrota política y moral, de suerte que los trabajadores tienen que soportar el principal peso de la crisis económica, con el fuerte emperoramiento de las condiciones de vida y de trabajo, la incesante pérdida del poder adquisitivo de los salarios, pensiones y precios agropecuarios en origen, el dramático incremento del desempleo y la alarmante restricción de los derechos y libertades políticas y sindicales.

En estas condiciones tan difíciles y complejas, en lucha frontal y encarnizada contra la explotación y la opresión capitalista y una intransigente lucha ideológica y política contra el eurocomunismo y el reformismo, fieles al marxismo-leninismo y al internacionalismo proletario, estamos obligados los comunistas a encarar la honrosa y dura tarea de la unificación de los comunistas, a la reconstrucción de un **único Partido Comunista.**

Para afrontar la ingente y apremiante tarea de reconstruir el Partido Comunista, Aragón, España entera, cuenta con una numerosa y activa clase obrera, con tradición y potencialidad democrática y revolucionaria, con muchos centenares de comunistas de probada honestidad y firmeza, de miles de jóvenes, de campesinos e intelectuales, de hombres y mujeres que sintieron la necesidad de ser militantes comunistas, hoy dispersos por el fraude eurocomunista.

Sin embargo, la reconstrucción del Partido Comunista no puede ser un empeño voluntarista o de adopción de siglas, ya que se trata de una necesidad objetiva, de un proceso complejo pero irreversible.

Y, además, la unificación de los comunistas sólo es concebible en la activa lucha de clases, promoviendo y organizando la movilización obrera y popular en torno a los numerosos y agudos problemas y demandas políticas y económicas, laborales y sociales de las masas, demostrando a los trabajadores cotidianamente la necesidad objetiva de una vanguardia política y sindical, democrática y revolucionaria, **organizada.**

Esta apremiante necesidad la están comprendiendo miles de comunistas de fuera y de dentro del PCE eurocomunista, organizados o sin organizar, lo que está posibilitando ya el impulsar un poderoso y convincente proceso de recuperación del Partido de los comunistas españoles, como lo evidencian la creación del PCC, la formación de la **Comisión Promotora para la unificación de los comunistas** y de numerosas **Comisiones organizadoras** de ámbito regional o provincial, así como de nutridos grupos de marxistas-leninistas del PCE que se disponen ya a abandonar el PCE eurocomunista, confluyendo y participando así en el proceso.

La tarea de unificar a los comunistas y reconstruir el partido marxista-leninista la tenemos que encarar sin sectarismos ni descalificaciones y sin conceder preeminencia a ninguno de los partidos, grupos o personalidades hoy existentes, tratando por todos los medios de crear condiciones óptimas y facilitando la participación de todos los comunistas, tratando de que sea la tarea de todos.

El Partido que los comunistas propugnamos habrá de abordar las necesidades y anhelos de los obreros y de los campesinos trabajadores, de los intelectuales progresistas y capas intermedias de la sociedad en lo referente a la economía y la reforma agraria, a la enseñanza y la cultura, al paro y la jubilación, a la sanidad y medio ambiente, así como de la libertad y la democracia, la paz y el proceso social.

Promotora de Unificación Comunista de Aragón
Partido Comunista de Aragón
Organización del PCEU en Aragón
Militantes Comunistas del PCE en Aragón

"La línea marrón", en peligro de desaparición

La denominada "Línea Marrón", electrónica de consumo, fabricantes de televisores, magnetófonos, radios-transistores, etc, etc, empresas, con una mayoría de capital del país, están atravesando una difícil situación económica, hasta el punto de correr el grave peligro de desaparecer y con ellas, 2.500 puestos de trabajo.

Estas empresas, Vanguard, Cosmo, Bettor y Audio Riera, están sufriendo las consecuencias, de la denominada "crisis", que bien podríamos llamar, la irracionalidad de un sistema, el capitalista. Estas empresas, como tantas otras, han sufrido una permanente descapitalización, pasando los cuantiosos beneficios obtenidos en décadas anteriores, a los patrimonios personales de cada accionista. Han aplicado un conservadurismo en la inversión y desarrollo tecnológico, en un sector como este en permanente evolución. Por otra parte, la monopolización de este sector por las multinacionales fabricando o comercializando, Philips, Thomson, Telefunken, Grundig, etc. etc., junto a la liberación por el gobierno de importaciones de estos productos, conforman la grave situación en que se encuentran.

Evidentemente, la repercusión inmediata de esta irracionalidad, recae sobre los 2.500 trabajadores que prestan sus servicios en las 4 empresas. Encontrándose en una gravísima situación, la acumulación de expedientes de regulación, los ha llevado a ir consumiendo su seguro de desempleo, a los trabajadores de Bettor les queda un par de meses para consumir sus 18 meses, Cosmo 6 meses para su consumición y Vanguard pocos más, es decir día a día, los 2.500 trabajadores ven como se reduce su prestación, sin que por el momento haya perspectivas de mejora. Pero aún se agrava más. Las tres empresas han presentado en Delegación de Trabajo un expediente de rescisión de contratos de los 2.500.

Un hecho a constatar, es la débil incidencia sindical organizada existente en el seno de las empresas. Ello ha impedido que desde el inicio de los expedientes, se haya llevado una mayor presión, tanto ante la patronal como la administración en la búsqueda de posibles salidas a la situación.

En el último período, junto a las movilizaciones llevadas a cabo, manifestaciones, encierros y paros en Vanguard —único centro donde aún se trabaja un día por semana— se ha incrementado la presión sobre la administración dando como resultado, la presentación de un plan de viabilidad elaborado por la empresa Check como base de discusión. Plan que sería aceptado en principio por la Generalitat y que consistiría en liquidar las cuatro sociedades y crear una nueva, dando trabajo a 1.070 trabajadores, eliminando 1.400. La Administración Central a través del propio Ministro de Industria, con quien los comites de empresa, CC.OO. y UGT, empresarios y Generalitat hemos mantenido entrevistas, se niegan a dar ayuda 2.700 millones en créditos) alegando que el decreto de reconversión del 5 de Junio, está agotado.

Por otra parte la irresponsabilidad de los patronos, de no aportar su patrimonio queda de manifiesto, al querer obtener la ayuda de los fondos públicos para sus intereses privados.

Mientras, las luchan continuan, buscando esas salidas que permitan el mantenimiento de los puestos de trabajo. Luchas que se agravan cada minuto que pasa, y que de no mediar una presión contenida de todos los implicados para que patronos y Administración Autónoma y Central asuman su responsabilidad, corre el peligro de desaparición.

Mariano Aragón

Asamblea de trabajadores de "Vanguard", empresa de la "línea marrón" en crisis, con centenares de trabajadores en paro.

Conveni dels treballadors del camp

Els treballadors del camp constitueixen un sector de la producció que, malgrat agrupar a més de 20.000 treballadors només de la "província" de Barcelona, és desconegut i està marginat tant en el sí dels sindicats com en mitjans de comunicació i en la majoria d'anàlisis, estudis i discusions que hi han sobre el moviment obrer, almenys a Catalunya.

Però encara que sembli que la pagesia a Catalunya és bàsicament en mans autònomes, no és veritat: Existeixen grans quantitats de finques sobretot en les hortes del Baix Llobregat, en el Maresme, en el Vallès Occidental que es dediquen a la producció intensiva de fruites, espècies, hortalisses i que ocupen a una nombrosa munió de jornalers del camp, sovint sotmesos a unes condicions de treball basades en el vell "lo toma o lo deja", sense seguretat social, sense jornada de treball fixe, sense condicions ni contractes de treball, i a sous baixissims. Actualment, els sous més baixos de Catalunya s'estan pagant a aquests treballadors del Camp.

Malgrat tot però, existeix un Conveni que es negocia cada any i que fins ara mai havia sigut font d'excessiva conflictivitat. Però aquest any, els problemes dels obrers de la terra eren massa greus i en la plataforma del Conveni es recollien una serie de millores considerades imprescindibles per als treballadors i per les seves organitzacions sindicals: sou mínim setmanal de 8.500,- ptes., això representa un 11% d'augment per el peó, reducció de jornada a 40 hores setmanals i jubilació als 60 anys. Els empresaris ofereixen únicament un 7% d'augment, i res més.

Els Sindicats negociants, CC.OO., UGT i la branca assalariada de la Unió de Pagesos, a la vista de la manca de voluntad negociadora per part de la Patronal va decidir convocar dos dies de vaga, que s'han portat a terme els dies 5 i 6 de Juliol, amb un seguiment considerable i una notable incidència sobre tot en el Maresme, Cambrils, Vilassar, Llavaneres, Mataró, Cabrera, etc. que és on més s'ha fet notar l'atur en els dos dies convocats.

En cas de què en la reanudació del procés de les negociacions no s'aconsegueixi avançar en els punts demanats per els treballadors, no es descarten noves convocatòries de vagas per a les properes setmanes.

Cal tenir en compte un factor important en la lluita dels treballadors del camp, que és la presència de nombrosissims treballadors africans immigrats, molts d'elles procedents de l'Africa negra i que tenen un total desconeixement tant de l'idioma del país on venen a treballar, com dels més minims drets laborals, a part de què en molts cassos no disposen de la documentació adient ni per treballar ni per residir a l'Estat Espanyol. Aquestes circumstàncies, unides sovint a les presions i les amenaces a que són sotmesos per part dels empresaris més desaprensius i descaradament explotadors no sols de la força de treball d'aquests homes, sinó de les seves pròpies circumstàncies personals, fan que constitueixin un factor preocupant d'inestabilitat. És en aquestes circumstàncies que fer-se fort en la demanda d'iguals condicions de treball per a tothom, iguals drets i també iguals salaris, és un dels aspectes importants del conflicte dels treballadors del camp que es centra ara en la lluita per la consecució d'un conveni que reculli les aspiracions mínimes dels jornalers de la terra.

Presentació del PCC a Gràcia

Dia 24 de juliol

Hi haurà festa tota la tarda, començant amb jocs infantils de 5 a 7h.

A les 8h. miting amb la intervenció de:

Carles Planes
Lluis Orri
Joan Ramos

A partir de les 10h. de la nit, revetlla amb l'orquestra CLIMAX, fins les 3 de la matinada.

Actividad sindical en Reus

Los trabajadores de Elring Española, S.A. han iniciado una serie de huelgas intermitentes en reivindicación de la hora del bocadillo. La huelga, que en su primer día ha tenido un éxito global, afecta a 67 trabajadores.

Al propio tiempo, los trabajadores de CIFE, empresa del ramo del metal, que realiza instalaciones para ENHER y FECSA han solicitado a partir del 12 de Julio una huelga intermitente para los lunes, miércoles y viernes, de forma indefinida. Estos trabajadores llevan tres meses sin cobrar y sin que se aplique el Convenio aprobado.

Por último, hay que reseñar la situación de FEONT-OIL que pretende rescindir el contrato a 35 trabajadores.

Necrológica

Después de un año de dolorosa enfermedad ha fallecido el camarada José Durán, activo militante de la Agrupación de El Carmelo.

Tus camaradas llevarán siempre tu recuerdo consigo.

ACLARIMENT

Dins les pàgines de Cultura del número 7 d'AVANT, varem incloure un article signat per Francesc Font, sobre la reposició de la Primera Història d'Ester. L'article, per raons d'espai, va esser retallat en el moment de l'elaboració del número. Els retalls, però, varen esser tant desafortunats que canviaven parcialment el sentit de l'article. Esperem que els nostres lectors sabran perdonar aquest error, totalment atribuible a la redacció, i així ho assumin autocríticament, i en cap moment a l'autor de l'article.

Avís als nostres lectors

AVANT també farà vacances. El darrer número apareixerà el 23 de juliol i el primer després de vacances serà el 3 de setembre.

Aviso para nuestros lectores

AVANT también hará vacaciones. El último número aparecerá el 23 de julio y el primero después de vacaciones será el 3 de septiembre.

Sabadell: una sentencia que enfrenta a los trabajadores

El Tribunal Central de Trabajo, en fecha reciente, ha desestimado el recurso interpuesto por TUS, Sociedad Cooperativa Limitada, contra la sentencia de la Magistratura de Trabajo número 8 de Barcelona, en virtud de la cual se declaraba el derecho que tienen los trabajadores del anterior concesionario de los transportes públicos de Sabadell, Auto-Transportes Martí, S.A.

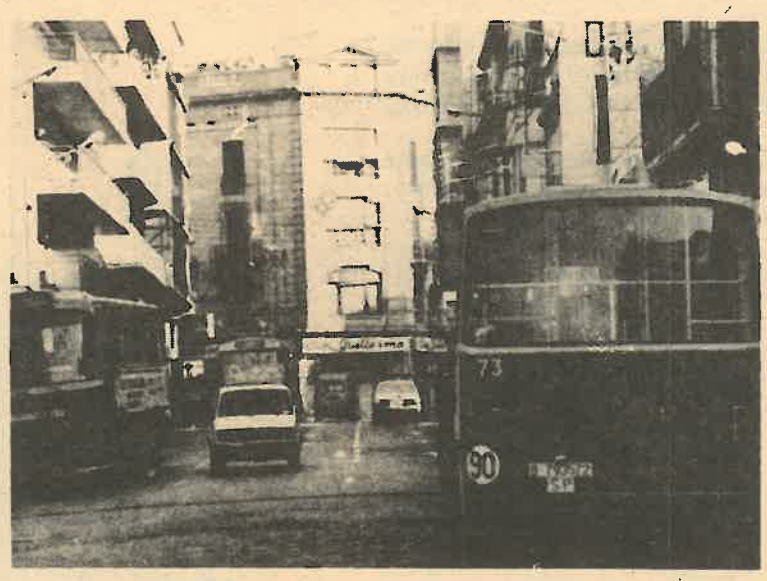

Los transportes públicos de Sabadell, a cargo de una cooperativa de trabajadores.

En virtud de esta resolución del Tribunal Central de Trabajo, que no es recurrible, los 88 trabajadores de Martí, que promovieron el juicio en Magistratura, tendrán que pasar a formar parte de la plantilla de TUS, en cuya sede se ha recibido con extrema preocupación la sentencia, aunque ya con anterioridad, portavoces de la cooperativa habían señalado que, en caso de verse obligados a absorber al personal de Martí, abandonarían la concesión.

El problema laboral planteado como consecuencia de las prácticas caciquiles empleadas tradicionalmente por Martí, S.A., que han llevado al enfrentamiento de dos grupos de trabajadores, ha sido objeto de una resolución del Comité Local del PCC de Sabadell en donde se dice que Auto-Transportes Martí, S.A. "dejó a los trabajadores en la calle con sus artimañas, primero intentando imponer condiciones al Ayuntamiento para seguir obteniendo los beneficios que cuando la dictadura, a costa del pueblo de Sabadell, y segundo, al quedarse sin la concesión de la línea de los autobuses por las mismas razones".

Favorecer a la patronal

Respecto a la sentencia del Tribunal Central de Trabajo, la resolución del PCC de Sabadell afirma que la aplicación del Estatuto de los Trabajadores, una vez más, favorece a la patronal y perjudica a los obreros y "en este caso, enfrenta a dos partes con los mismos intereses: los trabajadores de Autotransportes Martí y de la Cooperativa de TUS. A la vez, el Estatuto de los Trabajadores entra en contradicción con la actual Ley de Cooperativismo, que no permite la existencia de más de un 10 por ciento de trabajadores que no sean cooperativistas".

"El PCC -sigue diciendo más adelante la resolución- considera que la creación y funcionamiento de la Cooperativa de TUS es una conquista de los trabajadores, al servicio de todo el pueblo de Sabadell. Pero hemos de ser conscientes de que la derecha y el gran capital, para resolver la crisis a su favor, necesita arrebatar a los trabajadores y a las clases populares posiciones que éstos han conquistado".

Afirma después que, en este sentido, "los comunistas apoyamos todas las acciones que vayan en la línea de defensa de la Cooperativa de TUS, sin hacer dejación ante la patronal u organismos oficiales para que asuman el problema de los 88 trabajadores de Auto-Transportes Martí, S.A., hoy sin puesto de trabajo". El Secretariado del Comité Local del Partit dels Comunistes de Catalunya añade en su resolución que el PCC defiende la vía de fomento del cooperativismo democrático que haga frente a los trust económicos organizados y hace un llamamiento a todas las fuerzas políticas y sociales de izquierdas, "a defender una política de clase que favorezca los intereses de los trabajadores y de la mayoría del pueblo, frente a la especulación, los aumentos de precios y el paro y ante la posición de los organismos oficiales, que pretenden obstruir el funcionamiento democrático e impedir la más mínima autonomía municipal de los Ayuntamientos".

Propiciar el cooperativismo

El PCC se compromete a propiciar el movimiento cooperativo de los trabajadores y también de pequeños y medianos empresarios, con vistas a la comercialización, el crédito, la mejora técnica, etc., y a luchar por una nueva Ley de cooperativismo que facilite la resistencia mancomunada al poder económico del gran capital, entendiendo que una Ley que potencie el cooperativismo es competencia de la Generalitat, tal como se recoge en el artículo 55 del Estatut d'Autonomía de Catalunya, por lo que plantea que se ha de exigir al Consell Executiu de la Generalitat su intervención para el mantenimiento de Cooperativa TUS.

Finalmente, la resolución rechaza las posiciones que son contrarias a TUS por parte de la derecha, CiU y UCD, del Ayuntamiento de Sabadell, entendiendo que también están en contra del Estatut en lo que pueda favorecer a un tipo de economía que se opone a los intereses del gran capital.

El PCC de Sabadell afirma que promoverá movilizaciones con todas sus fuerzas en la defensa de los puestos de trabajo y de la Cooperativa TUS, frente a la patronal y los intereses clasistas que defiende la Administración del Estado contra los trabajadores y contra la autonomía municipal de los ayuntamientos.

El por qué de los incendios forestales

Como viene ocurriendo verano tras verano, pero cada vez con más intensidad y frecuencia, este año estamos sufriendo, particularmente en Catalunya, una tremenda plaga de incendios forestales, de consecuencias devastadoras y cuyas causas son de diverso signo. Desde el incendio fortuito por causas climatológicas, hasta el que se produce por descuido y negligencia de desaprensivos ó los provocados intencionadamente, obedeciendo a oscuros fines e intereses, que vamos a analizar.

Cuando un bosque se quema, no sólo se le quema al Sr. Conde..., pues sus consecuencias sobre el medio ambiente, se dejan sentir muy negativamente y las mismas las sufrimos todos, ya que los árboles cumplen una importantísima función para la vida en la tierra, desde mantener un determinado equilibrio ecológico, influir en la climatología o lo que es más importante, la producción de oxigeno para el aire que respiramos; aparte de la destrucción de la riqueza forestal, aquí si que entran en juego los intereses del Sr. Conde...

La actual legislación, contempla la protección de las zonas de bosques, no pudiéndose cambiar la calificación de las mismas para otro tipo de explotación, pero cuando las causas que obligan a cumplir con esta ley, desaparecen, también desaparece o puede desaparecer tal obligatoriedad, pudiéndose solicitar el cambio de calificación y lo que antes eran bosques, pueden pasar a convertirse en zonas urbanizables u de otro tipo.

Debido a la mala política de los gobiernos de derechas, con respecto a las protecciones y precios, hace que el tener una zona de monte o bosque, no resulte en absoluto económico. Si a esto añadimos determinados comportamientos irracionales de ICONA, como por ejemplo: el limitar o impedir usos habituales y tradicionales, en aras de la protección de determinadas especies, o la intención no confesada de cambiar el tipo de vegetación existente por otra de más rápido crecimiento y, por lo tanto de mayor producción, con nefastas consecuencias ecológicas muchas de las veces o, pensando peor, el negocio que pudiera suponer la repoblación forestal en grandes extensiones.

Todas estas cosas, nos pueden inducir a pensar y a comprender, el por qué de los incendios provocados.

Ante esta situación y sus desastrosas consecuencias, los comunistas debemos denunciar cualquier acto que tienda a la destrucción de la naturaleza, por pequeño que sea.

El PCC en la reunión de su Comité Central de los días 10 y 11 de Julio, ha acordado que la Comisión de Asuntos Agrarios elabore una propuesta que modifique la actual ley, por la que no se pueda recalificar una zona calificada como de bosque, al tiempo que se presione a la Generalitat para que destine el dinero necesario para la limpieza de los bosques, con lo que se ayudaría a paliar el paro. Igualmente se debe presionar, para que se refuercen las medidas de protección contra los incendios forestales, dotándose de los elementos necesarios, tales como mayor y más eficiente vigilancia y sobre todo, la dotación de los medios técnicos suficientes para hacer frente a los mismos.

Con lo que cuesta un avión de combate, se puede comprar una flota de hidroaviones, que en vez de destruir la vida, la salvasen.

Ignacio Florez

IMSA quiere despedir a 400 trabajadores

Industrias Mediterráneo, S.A. en Vilanova i la Gelstrú - Garraf- no hace muchos años contaba con unos 1.200 trabajadores. Desde hace 3 años en que se produjo la entrada de la multinacional alemana Lemmerz se vienen promoviendo problemas conflictivos después de haber presentado dos planes de viabilidad que fracasaron.

Esto nos demuestra que no con la aceptación de medidas drásticas por los trabajadores se garantiza el bienestar social y los intereses de los mismos.

En la actualidad la empresa IMSA cuenta con 960 trabajadores y quiere deshacerse de unos 400 puestos.

La situación financiera de la empresa presenta una cifra de unos 2.600 millones de deudas. Los trabajadores hace dos meses que no cobran.

Como hemos dicho IMSA ligada a la multinacional alemana y a intereses bancarios del Urquijo y el B.I. Bilbao, posiblemente tiene en reserva "un plan" para seguir adelante de otra manera.

Se dan contradicciones. Por qué ha dimitido todo el Consejo de Administración de IMSA, excepto el director Sr. Jansen?

Qué puede encerrar la propuesta de IMSA para que se forme un Consejo de Administración nombrado por los trabajadores y que éstos deban invertir 200 millones (sus pagas) o sea dejar de cobrar los dos meses de salarios que les debe la empresa?

Como puede ser que marche, en la actualidad, una empresa de tal magnitud, al convertirla de golpe, en una sociedad anónima laboral?

Quizá el balance económico puede discernir algo de las verdaderas intenciones de la empresa, ya que creemos que lo que esencialmente le interesa, de una manera u otra es deshacerse de los 400 trabajadores aludidos.

Las intenciones de la empresa, según se dice, consisten en hacer una división jurídica y formar una especie de "holding" dividida en cuatro empresas y de esta manera abrir la posibilidad de participación de los trabajadores en algunas de ellas.

Uno de los argumentos de la dirección es que el 20% de los productos no es rentable o sea el equivalente de 330 puestos de trabajo.

En todo esto, seguimos pensando que el Ayuntamiento de Vilanova i la Geltrú y la propia Generalitat de Catalunya deben sentirse obligados a intervenir de forma directa y urgente para evitar la problemática que puede suponer la pérdida de 960 puestos de trabajo en la comarca del Garraf, en la que ya cuenta con un 17% de paro registrado y que automáticamente pasaría a ser un 28%.

Francisco Corredor

Luchar por la paz y el trabajo;

Se ha celebrado la 4ª reunión del Partit dels Comunistes de Catalunya, los días 10 y 11 de Julio. El Comité Central ha discutido la situación política y tareas del partido a partir del informe del Comité Ejecutivo presentado por el Secretario General, Joan Ramos.

El Comité Central ha aprobado por unanimidad dicho informe al mismo tiempo que ha discutido y aprobado los informes sobre Propaganda y Agitación y AVANT para su discusión en el Partido.

El Comité Central ha elegido las comisiones del propio Comité Central referente a Organización y por la liberación de la mujer. Finalmente ha acordado hacer pública la siguiente resolución:

El fin de la guerra de Las Malvinas. La invasión del Líbano por el ejército israeli, que sin duda podemos calificar de holocausto del pueblo palestino a imagen del comportamiento nazi durante la Segunda Guerra Mundial. El aumento de la tensión bélica en Centroamérica con la invasión de El Salvador por el ejército de Honduras para reprimir la guerrilla salvadoreña y las amenazas a Nicaragua, enmarcan conjuntamente con la cumbre de jefes de Estado capitalistas en Versalles los grandes ejes de la política internacional, caracterizada por la voluntad imperialista de rearme y necesidad de guerra una vez más, como elemento amortiguador de la crisis económica capitalista.

Paralelamente, la lucha a favor de la paz, con grandes movilizaciones en EE.UU., Japón, Francia, Alemania, Italia y el propio Israel, entroncan con las propuestas políticas de los países socialistas a favor del desarme y la disolución de los bloques militares, así como con la afirmación de la URSS ante la Asamblea General de las Naciones Unidas de no ser el primer país en usar armamento nuclear.

Denunciamos el silencio con que los gobiernos y fuerzas reformistas de los países capitalistas han acogido la invasión y genocidio contra el pueblo palestino y libanés así como la invasión de El Salvador, coincidiendo con la posición que tomaron los gobiernos europeos y americanos en la antesala de la Segunda Guerra Mundial cuando Alemania invadió diversos países de Europa.

Llamamos a todos los militantes del partido, a las fuerzas progresistas políticas y sociales a pronunciarse y movilizarse en solidaridad con el pueblo palestino y libanés, para detener los crímenes que el imperialismo está cometiendo y a preparar una campaña a favor de la paz que concluya en una gran movilización el próximo mes de Octubre.

El gobierno de UCD, con su silencio ante las agresiones de EE.UU., se alía de forma clara con la política agresiva del imperialismo norteamericano, además de incorporar a nuestro país en la cadena imperialista con la entrada de España en la OTAN, la renovación del tratado sobre permanencia de bases americanas y aprobación de los presupuestos militares que superan los 2 billones y medio de ptas., contribuyendo así a la carrera armamentista y corresponsabilizándose con las decisiones de Reagan que amenazan la paz mundial, llegando a la utilización del espacio aéreo para fines bélicos. El último vuelo de la nave espacial Columbia cargada de armas nucleares es un claro exponente de dicha amenaza a la paz mundial.

Los poderes fácticos rigen desde la sombra los destinos del pueblo español

La crisis política que atraviesa el país, ha alcanzado su punto culminante, que está llevando a los representantes del gobierno a plantear elecciones anticipadas, tal como habíamos analizado en el anterior Comité Central, constatándose la descomposición de UCD, fruto de la constante recomposición de la derecha y sucumbiendo a las presiones políticas de los poderes fácticos, que desde la sombra están rigiendo los destinos del pueblo español. En este contexto la visita del Papa a España en Octubre, puede representar un elemento más de distorsión de la situación política.

Presiones que se materializan en recortes y supresiones a las garantías individuales y colectivas. La LOAPA, que deja sin sentido al propio concepto de autonomía, los resultados del juicio sobre el 23-F, el proceso por el asesinato de Yolanda González, el caso Almería, el ametrallamiento en un furgón policial de unos miembros de ETA y las propuestas del gobierno de modificación de la Ley de Enjuiciamiento Criminal restringiendo las garantías individuales de los ciudadanos son un claro exponente de ello.

Con más fuerza que nunca afirmamos la imperiosa necesidad de una urgente democratización de los aparatos del Estado y de las Fuerzas de Orden Público.

Asimismo, la agresividad patronal y gubernamental contra los derechos de los trabajadores están convirtiendo la legislación laboral en algo extremadamente regresivo, como es la aprobación de los nuevos tipos de contratación temporal que todavía empeora la legislación iniciada con el Estatuto de los Trabajadores, la Ley Básica de Empleo y los decretos de Julio de 1981 aparecidas al amparo de la firma del ANE. Bonificando las cuotas de la Seguridad Social y propiciando el cambio de contratos fijos por eventuales. Sobre todo en empresas de menos de 50 trabajadores, que permite tener la totalidad de la plantilla con contrato temporal conteniendo dicho decreto elementos regresivos y discriminatorios que propugnan relegar a la mujer en el hogar marginándola de los centros de trabajo.

El encarecimiento del coste de la vida va mucho más lejos de lo asumido por los firmantes del ANE. No obstante, el gobierno de UCD, ha esperado a pasar los primeros seis meses del año para incrementar los precios de los productos de primera necesidad, para impedir que tuvieran repercusión sobre la revisión salarial.

Llamamos a todos los trabajadores a negociar la revisión de **todos** los convenios, incluídos los de la Administración Pública, y de todos los funcionarios avanzando en la exigencia de la recuperación del poder adquisitivo perdido con la firma del ANE.

Como prolongación de esta política antipopular se situa el proyecto de privatización de la Seguridad Social enmascarado dentro de las 63 medidas del llamado plan de mejora y racionalización de la Seguridad Social, planteando según el Gobierno de UCD, para rebajar el déficit en los Presupuestos Generales del Estado y evitar el incremento de la inflación, al mismo tiempo que estamos asistiendo a una verdadera fuga de capitales de dimensiones incalculables sin que el Gobierno ponga ningún instrumento para evitarlo.

Fortalecer el sindicalismo de clase para hacer frente a la degradación de las condiciones de vida y de trabajo

El Gobierno de la Generalitat está siendo copartícipe con la política de la derecha tanto a nivel estatal como internacional y de Catalunya, respaldando la entrada de España en la OTAN con el argumento de que va a fortalecer la democracia, cuando el ejemplo de Turquía es suficientemente ilustrativo de que precisamente la OTAN propicia la dictadura. Respaldando los presupuestos de defensa que suponen un gasto diario de 1.000 millones de pesetas durante 8 años, estrechando las relaciones financieras de Banca Catalana con la oligarquía y aplicando los contenidos del programa del gobierno en todas las competencias traspasadas: trabajo, sanidad, educación, etc. etc., manteniendo como único elemento diferenciador el folklorismo en contraposición a las necesidades y exigencias de la clase obrera y sectores populares de Catalunya.

El nuevo Plan Rigol para la creación de nuevos puestos de trabajo como los anteriores, lo vemos inmerso en el más puro electoralismo, en la perspectiva de la celebración de elecciones anticipadas, demostración de ello es la incompetencia como gobierno para tratar el problema del paro que ha llegado a superar los 380.000 parados en Catalunya según el Instituto Nacional de Estadística.

La lucha de los trabajadores en paro, la movilización contra los expedientes de crisis, la oposición de los cambios de contratos fijos por eventuales y la exigencia de medidas serias contra el paro, por parte del Gobierno de la Generalitat deben ser los ejes de actuación de los comunistas en toda Catalunya.

Para hacer frente a esta degradación de las condiciones de vida, trabajo y aumento de desempleo, es necesario el fortalecimiento del sindicalismo de clase, fortalecimiento que debe darse en las próximas elecciones sindicales ganando para CC.OO. la mayoría de los delegados y delegadas de la industria, los servicios y asalariados del campo de Catalunya.

En esta tarea, todos los militantes del partido deben volcarse en las elecciones sindicales, con entusiasmo, presentándose en las candidaturas de CC.OO. y votando a los trabajadores y trabajadoras más honestos, responsables y combativos, capaces de dirigir y orientar la

preparar las elecciones

lucha y negociación en los próximos convenios colectivos y en la diaria lucha contra el paro, reafirmando al mismo tiempo el carácter de clase, nacional e independiente del sindicalismo de CC.OO.

Ante la perspectiva de elecciones generales para el próximo otoño, afirmamos nuestra voluntad inequívoca de presentar ante los ciudadanos de Catalunya, nuestro programa político y los hombres y mujeres que han de defenderlo, con el firme convencimiento de ocupar el espacio político comunista que precisa la clase obrera y el pueblo de Catalunya.

El PCC está firmemente decidido a participar en este 11 de Septiembre que viene caracterizado con la aprobación de la LOAPA y la degradación de las condiciones de vida y trabajo de la clase obrera, así como el incremento del paro. Creemos necesaria la celebración de un 11 de Septiembre unitario que permita abordar los problemas globales de los ciudadanos de Catalunya, reafirmando una vez más nuestra voluntad autonómica.

Este Comité Central muestra su preocupación por los incendios forestales y aprueba promover a través de nuestra representación parlamentaria iniciativas encaminadas a preservar la riqueza natural de nuestros bosques, a vigilar estrechamente la posible especulación de terrenos en zonas rurales incendiadas, la creación de un servicio de vigilancia forestal y la repoblación inmediata de las zonas incendiadas.

Este Comité Central ha tenido conocimiento de las tareas llevadas a cabo por los camaradas pertenecientes al Movimiento para la recuperación del PCE, en este sentido el PCC saluda y alienta a los camaradas comunistas españoles en la ardua tarea de dotar a la clase obrera de un partido comunista acorde con sus necesidades y aspiraciones.

Por último, constatar que el conjunto del partido está respondiendo en las tareas organizativas y en las iniciativas concretas, extendiendo su influencia en toda Catalunya, recuperando el espacio perdido por la política eurocomunista y avanzando hacia la meta propuesta en nuestro segundo Comité Central de conseguir 12.000 militantes al finalizar el año.

Barcelona, 12 de Julio de 1982

Informe sobre Agitación y Propaganda y Avant

Publicamos a continuación algunos extractos del Informe sobre Agitación y Propaganda y sobre AVANT aprobados por unanimidad por el Comité Central.

El 6° Congreso del PCC ha despertado el entusiasmo revolucionario adormecido por el estilo y la práctica eurocomunista. Hemos acordado una política y una estrategia comunista, y ha llegado la hora de ponerla en práctica en todos los frentes de trabajo.

Para ello será necesario plantearnos estas tareas con nuevos enfoques, nuevas ideas, acordes con nuestras posibilidades, pero sobre todo con el **objetivo de difundir nuestro proyecto político.**

En otras palabras, **en propaganda tenemos que pasar a la ofensiva.**

La tarea de propaganda ha sido una de las más postergadas por el proyecto eurocomunista, que rebajó el papel de los responsables de este trabajo a simples distribuidores de materiales, y a los militantes en pegadores de carteles. En un proyecto socialdemócrata esto tiene una lógica, ya que un partido de estas características es un mero aparato electoralista. Pero no la tiene en absoluto en un partido de comunistas que quiera transformar la sociedad.

La agitación y la propaganda adquieren, para nosotros, una nueva magnitud. Hay que cambiar radicalmente los métodos de trabajo. Y una de las primeras tareas es la de preparar política y técnicamente a los responsables de agitación y propaganda, para que en cada momento sepan como deben actuar, que cosa hacer. Ya que nos tenemos que enfrentar con los ingentes medios propagandísticos que tiene el capitalismo y hemos de convencer a la mayoría de la necesidad de nuestro proyecto de cambio de la sociedad: la consecución del socialismo y el comunismo...

La agitación y la propaganda son dos aspectos complementarios de un mismo trabajo: difundir y propagar el proyecto político del PCC.

La organización del trabajo de propagar nuestras ideas, nuestras alternativas, las acciones para conseguirlas, necesitan de unos mecanismos eficaces en función de nuestras posibilidades y de las características de nuestro partido. Cuando hemos de realizar movilizaciones, lanzar campañas, hacer actos, etc., se precisa primero **motivar** a las masas, crear el clima y las condiciones adecuadas para el buen desarrollo de ellas. Y, por otra parte, para hacer un trabajo en profundidad, propagando todo nuestro proyecto político, son precisas otras formas de actuación.

No se trata, pues, de recuperar nostálgicamente antiguos métodos de trabajo, sino de readaptarlos a las necesidades actuales, como métodos eficientes.

Teóricamente se puede decir, que **el agitador** es aquel que **introduce una sola idea en una gran masa de gente.**

El propagandista es el que intenta convencer a una o varias personas de **todo el contenido político e ideológico del partido...**

...Por lo tanto agitación es la acción de proyectar hacia las masas ideas monográficas (lucha contra el paro, por la paz y el desarme, contra la LOAPA, contra el ANE, por el socialismo, etc.) **sensibilizándolas** sobre el tema concreto, **propagando** su contenido, **motivándolas** a integrarse en la lucha propuesta. y últimamente ayudando a organizar estas movilizaciones, actos, mítines, etc. Este es en síntesis el trabajo de agitación...

...La agitación sobre **murales** es uno de los trabajos más efectivos para popularizar nuestro nombre y el logotipo. Es un recordatorio permanente de que el PCC está en marcha y un estímulo a los militantes que se ven reflejados en ellos. Y es, también, una forma de embellecer las ciudades (que buena falta hace)...

Hay que estudiar la forma de que en las localidades más importantes se formen grupos de creativos y de voluntarios que sean capaces de dar las mejores imágenes gráficas posibles de lo que es y significa el PCC.

Es un trabajo que ahora de cara a las elecciones habrá de realizarse lo más urgentemente posible...

...En **agitación** intervienen camaradas que se especializan en organizar actos, manifestaciones, fiestas, etc. Y sus instrumentos son los carteles, las octavillas, pancartas, banderas, adhesivos, coches con megáfono, instalaciones de sonido, fotografía, video, cine, cassettes, insignias, llaveros, encendedores con anagrama, etc, etc. Todo ello necesita de la colaboración de dibujantes, grafistas, pintores, impresores, fotógrafos, etc., para crear el ambiente y la necesidad de escuchar a nuestros oradores, a nuestros dirigentes, o para marchar en una manifestación...

...La propaganda tiene como misión esencial **propagar hacia fuera del partido** todo nuestro proyecto político y nuestras tesis. Dicho en otras palabras, abrir camino en el tejido social a la organización del partido y hacer proselitismo...

...En **la propaganda**, de una forma óptima deberían intervenir todos los militantes. Es un trabajo en profundidad, estratégico. Y sus instrumentos son preferentemente el periódico del partido y los documentos de la dirección o de las organizaciones.

El propagandista, para ser eficaz, tiene que estudiar, con la mayor profundidad, todos los materiales que se editen, pues sólo así puede, después, utilizarlos como instrumento convincente cuando discuta los diferentes temas de la política en general, con sus compañeros de trabajo, vecinos, familiares.

...Esta tarea es un reto a todo el partido y de ello hemos de tomar conciencia todos, pero sobre todo los comités. Sin difundir y propagar bien nuestra imagen y nuestro contenido político e ideológico será difícil lograr la influencia necesaria para crear el grande y poderoso PCC que nuestra clase obrera y nuestro pueblo necesitan.

Hoy nuestros medios técnicos y económicos son escasos y modestos. Sólo planteándonos la tarea rigurosamente, estudiándola bien, organizándola correctamente, poniendo en tensión todas nuestras posibilidades, haciendo que cada camarada trabaje allí donde más rendimiento pueda dar, coordinándola con todos los componentes del mismo comité y entre estos inclusive y los superiores si es preciso (basta de individualismos y protagonismos, el partido debe ser un intelectual colectivo), podremos hacer frente con éxito a este reto que representa la lucha por el socialismo dentro de una sociedad de capitalismo desarrollado...

Extracte de l'informe sobre AVANT

Per tant, la premsa comunista a Catalunya es troba amb un repte importantíssim: no es tracta de fer la competència als mitjans de comunicació imperants, cosa que no és l'objecte de la premsa comunista ni en té els mitjans. Es tracta d'entendre quin és l'espai concret de la premsa comunista, i concretar-lo en condicions, consolidar-se, adquirir un públic concret, ampliar-lo i amb la mesura de lo possible, contribuir a transformar aquest públic en un element actiu i organitzat.

En aquestes condicions, quines funcions ha de complir AVANT? AVANT és un òrgan de propaganda del partit dels comunistes que ha de servir, junt als demés mitjans polítics i ideològics per a construir el bloc revolucionari a Catalunya. AVANT ha de jugar el paper de "fonament" en la construcció d'aquest bloc. Ha de constituir en primer lloc un òrgan del partit per a propagar, per a acostar, la política del partit a les masses, a la fracció més conscient de les masses, per a organitzar-les a l'entorn del partit, per a fer creixer el partit allà on aquest ja existeix i enllà on no existeix, a les zones blanques, per a crear-lo. AVANT ha de jugar també un paper de consolidació ideològica des del punt de vista de la formació política i de la homogeneització dels militants del partit i dels treballadors que el llegeixen. Aquest paper de formació a d'acomplir-lo a partir d'articles específics de caràcter formatiu, com també a partir de la interpretació de la realitat en base a la nostra política utilitzant un llenguatge adequat. AVANT

(Pasa a la página 8)

(Viene de la página 7)

ha d'ésser un instrument de treball polític per al conjunt del partit, de les seves organitzacions i dels diversos fronts de lluita. AVANT ha de denunciar l'explotació en les seves múltiples expressions, fent, com dèia Marx: "mes feixuga l'opressió afegint a l'opressió la consciència de l'opressió".

AVANT ha de clarificar i explicar la situació política del país, donant la resposta del partit en cada cas. AVANT ha de conectar amb els col.lectius de treballadors o d'altres capes de la població que lluiten i ha de difondre les seves lluites, ha d'extreure conseqüències de les experiencies d'aquestes lluites i ha de generalitzar-les, tot analitzant-les críticament.

AVANT ha de contribuir també a la constitució d'una cultura popular, entesa com una cultura dels sectors democràtics, revolucionaris i avançats del nostre poble que s'oposi a la cultura burgesa imperant. I ha de fer-ho, a partir de la crítica de la denominada cultura oficial, tot extraient els elements vàlits per a la construcció d'una societat nova, però també i fonamentalment, a partir de la crítica de la "cultura de masses" ja esmentada i de la cultura entesa com a comportament social i vida quotidiana (masclisme, agressivitat, competitivitat, individualisme, etc.)

AVANT ha de difondre la nostra política internacional, ha de denunciar el perill de guerra, ha de denunciar les expressions de la opressió capitalista arreu del món i a d'aixecar la seva veu solidària amb tots els pobles que lluiten contra l'imperialisme, per la seva alliberació nacional. Al propi temps AVANT ha d'acostar-se als treballadors de Catalunya, als avenços dels pobles que a tot el món s'han alliberat del jou capitalista i construeixen el socialisme, en el camí de la societat comunista.

Unes breus paraules per a tractar un problema que interessa al conjunt del partit i més enllà als sectors que llegeixen assiduament la nostra premsa: el tema de l'idioma. Alguns companys ens fan arribar les seves opinions de manera diversa. Els uns, plantejant la necessitat d'ampliar la quantitat d'articles que venen en català. D'altres plantejant, a la inversa, la necessitat d'ampliar la part castellana del nostre òrgan. Nosaltres com a partit ens definim com a partit de classe i nacional. Això a Catalunya vol dir una cosa inequívoca: que som un partit que lluitem pel socialisme i per a les llibertats nacionals. I no hi ha llibertats nacionals de Catalunya si no hi ha una recuperació idiomàtica de Catalunya, si no hi ha una normalització del català. Si Catalunya no hagués patit tants de segles d'opressió nacional, si no hi hagués hagut 40 anys de feixisme, ara no tindríem cap problema amb l'idioma. Però la realitat és la contrària, la realitat es que l'oligarquia centralista que oprimeix els pobles d'Espanya ha intentat fer desaparèixer el català com a forma d'expressió, de tot un poble. Al propi temps el fenòmen immigratori que es va produir durant els anys 60, ha donat com a fruït la concentració en el cinturó industrial de Barcelona i Tarragona i en general a la perifèria de totes les ciutats grans i mitjanes de Catalunya d'una nombrosa classe obrera de recent immigració, a la que no s'ha donat els mitjans per a integrar-se a la realitat nacional catalana. La classe obrera ha perdut durant la transició el paper dirigent del moviment nacional de Catalunya. Els comunistes sabem que no hi ha cap possibilitat d'un avenç real en les transformacions democràtiques i socialistes, que no hi ha sortida d'esquerres si la classe obrera no assumeix a fons el problema nacional català. L'AVANT ha de contribuir a la reconstrucció d'aquesta posició dirigent, essent un element de cohesió ideològica i política dels treballadors, explicant aquest objectiu nacional amb el llenguatge que la majoria dels treballadors entenguin i sense renunciar a la difusió del català i a la seva normalització. Es per això que fem l'AVANT bilingüe.

El bilingüisme de l'AVANT és un reconeixement de la realitat catalana com es dóna, i és una adaptació del misatge per què pugui arribar al receptor, en condicions d'ésser assumit, i al mateix temps entendre el receptor no com quelcom passiu si no com quelcom actiu, les actituts del qual son transformables cap a una posició dirigent.

Balance económico del VI Congreso del PCC

Ingressos bonos campanya 6è Congrés — 5ª Liquidació

Suma anterior		3.776.752
Tarragona	34.235	
Paco García	1.666	
Andorra	12.000	
Vallès Occidental	4.525	
França	37.630	
N.A.	1.000	
Perpinyà	5.635	
Faustino Miguelez	12.000	
Isabel Vicente	6.000	
París	1.666	
Amic Mexicà	50.000	
Sant Adrià	30.200	
Hostafranchs	12.000	
Total 5ª Liquidació		208.557
Total parcial		3.985.309
Regularització liquidacions anteriors, per diferéncia		— 1.780
Total al 17.04.82		3.983.529

Ingressos bonos campanya 6è Congrés — 6ª Liquidació

Suma anterior		3.983.529
Barcelona	203.600	
XX	9.300	
Lleida	14.900	
Toulouse (480 ff)	7.786	
Perpinyà (450 ff)	7.480	
Hospitalet	52.300	
Girona	7.900	
Sta. Coloma Gramanet	10.300	
Badalona	8.500	
Total 6ª Liquidació		322.066
Total al 30.06.82		4.305.595

Resum ingressos campanya bonos 6è Congrés

1ª Liquidació	857.375
2ª Liquidació	1.107.805
3ª Liquidació	765.300
4ª Liquidació	1.046.272
5ª Liquidació	208.557
Regularització	— 1.780
6ª Liquidació	322.066
Total al 29.05.82	4.305.595

Balanç de situació econòmica al 30.06.82

Ingressos

Organitzacions:		
Badalona	165.000	
Barcelona	944.475	
Vallès Occidental	542.500	
Sant Adrià	134.200	
Maresme	83.100	
Santa Coloma Gramanet	110.500	
Baix Llobregat	455.000	
Hospitalet	127.000	
Vallès Oriental	9.225	
Vilanova	16.000	
Anòia	17.000	
Bagés	19.700	
Lleida	66.800	
Tarragona	47.960	
Girona	42.600	
Mora	10.000	
Hostafranchs	12.000	
França	46.296	
Perpinyà	15.487	
Andorra	12.000	
Suissa	22.000	
Toulouse	7.786	
X	9.300	
TOTAL ORGANITZACIONS		2.915.929
Personals:		
P. Ardiaca	16.000	
J. Serradell	4.000	
Professor	50.000	
Diaz Calvet (Colòmbia)	225.000	
XX (Venezuela)	120.000	
S. Mitjana	5.000	
Grup Veterans	45.000	
Amics 5è Congrés	28.000	
Pensionista	12.000	
Beix	5.000	
J. Martinez	7.000	
Amics Ripollet	75.000	
Metges	35.000	
Comerciant Montcada	100.000	
Simpatitzant Baix Llob.	50.000	
Professor Barcelona	40.000	
Veterans P.C. Francès	120.000	
P. Fernandez	5.000	
Paco (València)	20.000	
Matrimoni Xilè	25.000	
Professional	17.000	
Veterà	20.000	
XX Mataró	40.000	
Arquitectes	80.000	
Martinez	30.000	
Amic Gandesa	25.000	
Enginyers	60.000	
Grup Metges	60.000	
García Mochales	1.666	
N.A.	1.000	
Faustino Miguelez	12.000	
Isabel Vicente	6.000	
Amic Mexicà	50.000	
Total Personals		1.389.666
TOTAL INGRESSOS 6è CONGRES AL 30.06.82		4.305.595
Despeses		
1. Palau de Congressos	1.810.008	
2. Edició Materials	977.201	
3. Radio, Premsa, Cinema	300.884	
4. Delegacions extrangeres	77.701	
5. Acte de Cloenda	268.644	
6. Diversos	163.698	
TOTAL DESPESES 6è CONGRES AL 30.06.82		3.598.136
SUPERAVIT AL 30.06.82		707.459
Despeses a recuperar l'import pagat		
Dipòsit Palau Blau Grana		15.000
Pancarta. A finançar per les Organitzacions		87.200
Total a recuperar		102.200

Resum

Total Ingressos 6è Congrés al 30.06.82	4.305.595
Total Despeses 6è Congrés al 30.06.82	3.598.136
Superàvit al 30.06.82	707.459
Despeses a recuperar	102.200
Total Superàvit previst al tancament	809.659

Stravinsky, la música del siglo XX

Para marcar con todo rigor lo que significa y destruye la concepción musical de Stravinsky, digamos que estaba radicalmente en contra, junto con otros magníficos contemporáneos (Schönberg, Hindemith, Prokofiev, Honegger, Villalobos...) de la música romántica del XIX de esa fermentación putrefacta, formal y conceptual, a que podemos asistir en cualquiera de sus horas de esplendor, en nuestro Teatro del Liceo.

Stravinsky no sólo participó con sus contemporáneos en la superación de una expresividad que consideraban caduca y degenerada (señalando como último ejemplo rampante, a la Bestia Negra de Ricardo Wagner), sino que consiguió, con fervor revolucionario unas veces, ecléctico otras, transformar y reorganizar las técnicas idiomáticas de la música.

Arnold Schömber, su contemporáneo vienés con el que tuvo toda clase de coincidencias y desavenencias, se expresaba así sobre la forma de entender la música en nuestro tiempo: "Se pueden encontrar bien pocas personas que comprendan la música desde un punto de vista estrictamente musical. La creencia de que una composición ha de evocar imágenes o representaciones y de que no puede ser comprendida sin palabras es la concepción más banal de la obra que se pueda imaginar".

Inventando un dueto, anotemos la respuesta complementaria de Stravinsky: "Opino que la música es, por su esencia misma, incapaz de 'expresar' algo, ya sea un sentimiento, una postura, un estado psicológico, un fenómeno natural u otra cosa cualquiera. La expresión no ha sido nunca una propiedad inmanente de la música y en modo alguno depende de ella su justificación de existencia".

Stravinsky (y me acojo al nombre de Picasso para hacer más fácil un símil esclarecedor) es un innovador, un destructor y un continuador de formas válidas como el barroco de Pergolesi, escribiendo partituras en las que actualiza temas del pasado (la denominada etapa "neoclásica"), investigando a través de formas seriales y de nuevos conceptos del ritmo, haciendo aparecer vibrantes temas del folklore ruso o partiendo de las sugerencias del jazz.

Pero siempre afirmando la nueva concepción del pensamiento musical del siglo XX. Cuando le preguntan si pensaba en Grecia al escribir "Apolo y las musas", respondió con sequedad: "No. Pensaba en una orquesta de cuerda".

Igor Stravinsky nació en Oraniembaum, residencia estival de sus padres, cerca de San Petesburgo, el 17 de Junio de 1882. Su padre era el primer bajo en el teatro María de San Petesburgo. Su madre era una excelente pianista. Igor ya improvisaba al teclado a los nueve años. Después de haber realizado estudios de jurisprudencia, toma a partir de 1903 clases de composición con Rimsky-Korsakoff. Conoce en 1907 al fundador de los ballets rusos, Diáguilev, y le encarga El Pájaro de Fuego. El estreno de esta obra, en París en 1910, es un éxito clamoroso. Allí conoce entonces a Ravel, Débussy, Manuel de Falla, Florent. Vive en Suiza de 1914 a 1920, y a continuación en París. Se va a Estados Unidos al comenzar la Segunda guerra mundial.

Tras cincuenta años de ausencia, regresó a Rusia. Muere en Nueva York el 6 de Abril de 1971. Según sus deseos, es enterrado en la ciudad que más amaba, Venecia.

Es revelador de su personalidad, divertida y sin prejuicios, abierta a todos los conocimientos, el solo enunciado de los títulos de algunas de sus obras: Canciones japonesas (1913). Juego de cartas, ballet en "tres bazas" (1936) Concierto Dumbuarton Oaks (nombre de la residencia de sus amigos los Bliss), Ebony Concerto para orquesta de jazz (1940), In memorian Dylan Thomas (1915), Homenaje a Aldous Huxley... "Todo le interesa", recuerda Alejo Carpentier, "los tratados de teología, la poesía de Mallarmé, las novelas, crónicas y memorias, algún que otro escrito filosófico, las aventuras policíacas de Simenon".

El sonido de nuestro siglo se oye en la música de Stravinsky. Van ya para siempre enlazados la compleja contemporaneidad política y científica del XX con la poliformidad de su obra. La aventura de su revolución musical es inseparable de las aventuras y revoluciones de nuestra época. Su conocimiento de la música anterior marca en sus concepciones una frontera decisiva que afirma la necesidad de lo nuevo, la afirmación inapelable a la superación del pasado. "La verdadera tradición no es un testigo de un pasado concluído, sino una fuerza viva que impulsa y enseña al presente; se enlaza con una tradición sólo con el objeto de hacer algo nuevo".

Juan Manuel Escudero

Algunas de las obras principales de Igor Stravinsky:
Escénicas: La historia del soldado (1918)
Ballets: El pájaro de fuego (1910). Petruschka (1911) La consagración de la Primavera (1913). Pulcinella (1919). El beso del Hada (1918).
Orquesta: Fuegos de artificios (1908). Sinfonía de los Salmos (1930) Concierto "Dumbarton Oaks" (1938) Ebony Concerto para orquesta de jazz (1945).
Conciertos: Concierto para piano y orquesta de viento (1924). Concierto para violín en re (1931).
Música de cámara: Octeto de viento (1923). Concierto para dos pianos (1944). Septeto (1953) In memorian Dylan Thomas, para tenor, cuarteto de cuerda y cuatro trombones (1954).

Carlos Puebla, un embajador de la revolución cubana

En un ambiente cálido (por el clima y por la actitud de los asistentes), de solidaridad con la Cuba socialista y con las luchas de los pueblos latinoamericanos nos reunimos, la noche del miércoles 14, un millar de personas, para escuchar a Anibal Sampayo y a Carlos Puebla y los Tradicionales.

Presentó el acto Quintín Cabrera, que cantó algunas de sus canciones, y otras de diversos cantantes latinoamericanos, entre ellas, la conocida "señor Presidente" de Anibal Sampayo. Este no pudo estar presente en el recital, víctima, como muchos de sus compatriotas, de la burocracia de las embajadas y de los consulados, en este caso del consulado español en Génova, que aún teniendo los papeles en regla, le impusieron un considerable atraso, que impidió su presencia física en el recital. Quintín mezcló su actuación con presentaciones, medio en catalán, medio en criollo, para ser entendido por Puebla, que le contestaba desde las bambalinas. Presentaciones y comentarios teñidos de un humor criollo-catalán, que algún día logrará la afiliación del músico acompañante (que por cierto era de Terrassa) a un sindicato amarillo.

Carlos Puebla y los Tradicionales, en el Palau de Congressos de Montjuïc

Finalmente, la increible actuación de Carlos Puebla y los Tradicionales. Actuación que acabó de ganarse, al ya ganado de antemano público asistente. Puebla y los Tradicionales son capaces (¡palabra!) de colocar a Cuba en el corazón de todos los que los pueden oir actuar. Entre las voces y el suave calorcillo que también hizo acto de presencia, uno se sentía, en pleno Caribe, a 90 millas del monstruo imperialista, construyendo el socialismo, haciendo frente a todas las dificultades, y celebrando todo ello con unas letras de gran contenido militante y con un ritmo tremendamente sabrosón. A uno se le encoge el ombligo cuando oye a David desafiar al gigante Goliat, en canciones como: "Yanki go home", u oyendo frases como: "si a mi vecino no le gusta como vivo, que se mude", u oyendo la cachazuda explicación de que "...claro, los yankis, son algo rencorosos, porque la verdad es que han pasado cosas entre nosotros..." Carlos Puebla nos hace respirar el aliento revolucionario de la Cuba de hoy. Carlos Puebla nos hace comprender que cuando un pueblo se empeña en un objetivo, nada puede detenerlo.

Paris: la causa común de la paz

Participar en la marcha por la Paz el 20 de junio en París fué un gozo. Marchar de Montparnasse a la Bastilla -de 4 a 5 Kms.- durante dos horas y presenciar la llegada de los que venían hasta completar las cinco horas que duró, una gran alegría. Con otros compatriotas, los camaradas de la Agrupación del PCC de París aportaron la solidaridad de los españoles con el pueblo francés y con la común causa de la Paz, hoy en grave riesgo, en la magna marcha que un domingo caluroso de junio fué capaz de movilizar a más de 250.000 personas de todas las generaciones, destacando la gran cantidad de jóvenes venidos de todos los departamentos, y la presencia de la CGT y del PCF. También fué emotiva la entrada en la Bastilla de los palestinos y libaneses. A destacar los tablados al paso de la manifestación donde artistas conocidos animaban con sus canciones.

Los organizadores de la marcha por la paz hicieron un llamamiento en el que dicen: "Nosotros que estamos por la paz hemos sido cien para comenzar. Nosotros aquí somos millares. Nosotros seremos pronto millones". Venid, decían, a marchar en París con nosotros contra la carrera de los armamentos, contra la peligrosa escalada nuclear, por las negociaciones, por el progreso social.

La voz del pueblo de Francia "se ha hecho oir alto y fuerte" y para alcanzar millones en las marchas por la paz "unidos hay que proseguir el combate". Por eso designaron una Delegación que se ha trasladado a New-York para entregar en la ONU su "Apell" por la Paz, "c'est la voie de la raison" y proseguir la acción. Delegación de la que forman parte personalidades como el Almirante Antoine Sanguinetti, en tanto otros como Louis Aragon contribuyen con su poesía para alentar a los humanos"... a vivir incluso en los días negros por encima de lágrimas y de sangre... necesitando amar como jamás se hizo..."

Estas acciones por la paz, este movimiento hoy tan necesario necesita también la aportación del pueblo catalán, de los pueblos de España, AQUI Y AHORA.

Un poème d'Aragon

J'ai fini de rire et de mourir
L'un avec l'autre, colombe cruellement...
Quelle nuit ce jour splendide,
Les gens sont oiseaux d'égarement!
Le monde est le chemin
D'aimer
Comme de mourir
Il faudra vivre encore,
Même dans les jours noirs,
Au-delà des larmes et du sang...
Vivre, voisins, sur une seule terre.
Il faudra bien aimer
Comme encore jamais
Et ce jour-là sera ma patrie,
Semblable à l'enfant retrouvé;
Parmi les ruines abandonnées;
Marchons pour la paix!

Le 20 juin de cette année.
L. Aragon

Un poema de Aragon

Yo he acabado de reir y de morir / El uno con el otro, paloma cruelmente... / Que noche trae este día esplendido, / Las gentes son pajaros de extravío! / El mundo es el camino / De amar. / Como de morir / Será necesario vivir aún, / Incluso en los días negros, / Más allá de las lágrimas y de la sangre... / Vivir, vecinos, sobre una única tierra. / Será necesario amar / Como nunca / Y este día será mi patria, / Parecida al niño reencontrado; / Entre las ruinas abandonadas; / ¡Marchemos por la paz!

20 de Junio de este año
Louis Aragon

Aspecto de la manifestación celebrada en París, en favor de la paz. Foto tomada de l'Humanité.

Tribuna

La Juventud Comunista y el PCC

Durante la celebración del VI Congreso fuí uno de los muchos militantes que no comprendí qué sucedía con la JCC, por qué no se le permitía participar en el mismo. Sobre todo teniendo en cuenta que fuímos los comunistas —entonces del PSUC— los que más favorecimos la recuperación de la JCC.

A raíz de allí, preocupado por el tema, he procurado hacerme con toda la información que podía y en distintas ocasiones planteé el tema en mi organización. Y debo decir que, por falta de información, en alguna ocasión llegué a pensar que se estaban cometiendo errores por parte de la dirección, e incluso que estos errores eran producidos por actitudes personales de algún miembro de la misma.

Luego, sin que el conjunto del Partido posea todavía una información clara y suficiente, se reunió el Comité Central y aprobó una resolución en la que, aunque se dan algunos elementos, bajo mi punto de vista no se clarifica suficientemente la situación.

No obstante, para mí, después de la información que he podido recoger y de leer las opiniones del máximo dirigente de la JCC a nivel de Catalunya en la revista "El Joven Comunista", las cosas, creo, están bastante claras y la posición del Comité Central me parece la más correcta en esta situación.

Personalmente, creo que en esta juventud hay un buen número de jóvenes comunistas que podrían —es más deberían— ser el germen promotor de una JCC que tuviese influencia política sobre un amplio sector de la juventud. Pero también pienso que difícilmente lo logrará si esta influencia la quiere ejercer desde posiciones "puristas", hechas por "iluminados autosuficientes" poseedores de la verdad absoluta, que expiden certificados de buenos y malos comunistas en sus artículos escritos.

Compañero Torrico, en el PCC que yo sepa nadie presume todavía de haber terminado con los vicios de la práctica eurocomunista. Tampoco, nadie ha negado nunca que en el mismo haya —yo también me cuento, después de siete años de militancia activa— muchos aprendices de comunistas. Pero esto, no te autoriza, por mucha preparación teórica que te hayas podido proporcionar, a querer dar lecciones al conjunto del Partido. Menos, si estas lecciones que quieres dar son teóricas y huérfanas de práctica, además de darlas en un tono hiriente. No se debe magnificar nada si no se es capaz de practicar. Así, el centralismo democrático, por ejemplo, deberías intentar aplicártelo; como la prohibición de formar fracciones o corrientes organizadas, etc. Sólo así y sin falsear u ocultar información (no es cierto, por ejemplo, que la dirección del PCC no haya mantenido discusiones con la JCC, concretamente se han mantenido contigo) podrás ayudar a la recuperación de la juventud y el partido como dices querer.

Juan Manuel

Carta desde Berlín

Molt estimat company Serradell i tots els altres de la direcció del PCC:

No us haviem escrit més aviat perque no sabíem on enviar-vos la nostra carta. Varem escriure a alguns companys explicant-los-hi la nostra posició política, que és la del Vè Congrés del PSUC, i un d'ells, en Jové, de París, ens donà la vostra adreça. Avui, esperant que aquesta us arribarà a les vostres mans, us volem dir principalment que ens sentim completament identificats amb la política del PCC aprovada en el VIè Congrés i que volem ser militants del PCC disposats a complir amb tots els nostres deures i drets. Considerem que cal fer tots els esforços que calguin per arribar a la unitat de tots els comunistes que lluiten sobre la base del marxisme-leninisme i de l'internacionalisme proletari a Catalunya i a tota Espanya. Això, junt amb la intensificació dels esforços per assegurar la pau a tot el món, que inclou una lluita aferrissada contra les forces reaccionàries i imperialistes, etc. etc., pot encoratjar tots els treballadors i el poble en general en llur camí i lluita vers un esdevenidor veritablement democràtic, socialista, comunista a casa nostra.

I això és tot el què avui us volem dir, esperant la confirmació que heu rebut aquesta lletra. Esperem que ens enviareu tots els materials del VIè Congrés i tots els que publiqui el Partit. Ja us podeu imaginar com esperem aquesta informació, sobretot nosaltres que vivim tan lluny de Catalunya.

Et preguem, company Serradell, que trametis una cordial salutació al company Ardiaca, Ramos i els altres companys de la direcció, i així també a la teva companya Margarida. I tu rep una forta abraçada dels que queden a la teva disposició i del PCC.

Teresa Doz i Baptista Banqué

Los trabajadores autónomos

En la actual crisis, el campo de los trabajadores autónomos se ve incrementado por gran número de trabajadores asalariados que teóricamente se emancipan, pues pasan a tener en su poder los medios de producción. La realidad práctica es muy distinta: el empresario cede al trabajador los medios de producción no rentables y la cesión, en muchos casos, es a cambio de indemnizaciones por despido etc.; no obstante, el empresario controla el mercado, así como la contratación, con lo que éste se libera de las cargas sociales y de la posible conflictividad laboral, rentabilizando el capital invertido y haciendo llevar la carga económica de falta de rentabilidad a los trabajadores autónomos dependientes de él. Los casos más concretos hoy se dan en el sector transporte, reparto de bebidas y fundamentalmente en el ramo de la construcción.

Los comunistas debemos denunciar la actual legislación que permite a una empresa la contratación de trabajadores por cuenta propia, lo que en definitiva los convierte en prestamistas e intermediarios del trabajo personal. Los datos oficiales hablan de dos millones de parados en este país, pero nada dicen de los más de cinco millones de trabajadores autónomos que para sobrevivir tienen que hacer jornadas de más de doce horas de trabajo y sin seguridad social de ningún tipo, pues el actual régimen especial es arcaico y antisocial. Es el campo de los trabajadores autónomos un reto que tenemos hoy. En la medida en que seamos capaces de trabajar para organizarlos con propuestas políticas claras desde posiciones marxistas, conseguiremos que este sector social, importante tanto por el número como por la producción, juegue un papel fundamental en la lucha por la transformación económica y social y evitando que la derecha más reaccionaria manipule el contenido de clase de los mismos y haga de ellos unos aliados, como históricamente ya ha sucedido, tanto en la subida al poder de Hitler en Alemania como en la caída de Allende en Chile.

Miguel Tomás Romero

Nuestros amigos?

Mr. Reagan ha decidido comenzar a producir el arma neutrónica a gran escala, a sabiendas de que por culpa de los imperialistas norteamericanos se han acumulado en la tierra tal cantidad de bombas y proyectiles nucleares, que bastan para borrar muchas veces todo vestigio de vida de la faz de la tierra. Al Sr. Presidente, esto le parece poco y con el fin de "nivelar" las fuerzas ha iniciado la producción de una nueva y espantosa arma de exterminio en masa.

Para este montruoso proyecto se gastará una enorme cantidad de dinero. Y esto se hace, mientras que en la tierra hay 800 millones de analfabetos, 500 millones de personas que pasan hambre, 200 millones de niños que desarrollan un trabajo superior a sus fuerzas y van retrasados en su desarrollo mental y físico, además de los millones de parados que se incrementan diariamente.

Mr. Reagan tiene la culpa de que, para la preparación de la próxima guerra, se despilfarren diariamente 1.500 millones de dólares, sin hacer nada para paliar el paro y el hambre.

Mr. Reagan tiene la culpa de que la CIA, disfrazada y mezclada entre las "fuerzas del orden" asesinen a hombres, mujeres y niños inocentes en El Salvador, Líbano, Angola y en un sin fin de sitios más.

¿Quién se salvará cuando estalle la guerra nuclear que tanto empeño tienen en provocar?

Yo, como comunista del PCC, **no quiero ninguna guerra**, y por tanto maldigo la política de EE.UU. y de todos los que la sigan.

Fuera de la OTAN
Fuera las bases
Viva la paz

Miguel Marrades

La dona i la lluita per la pau

El perill de guerra no havia estat mai tan greu com amb l'administració Reagan.

L'odi a tota idea progressista que pateixen l'actual president nordamericà i els homes dels quals s'ha envoltat, la submissió proamericana de molts governs i els diners de l'oligarquia imperialista són una gran amenaça per la pau del món.

Les xifres oficials que es donen per les despeses militars a EE.UU. les situen entorn dels 270.000 milions de dòlars aquest any 1982.

Un alt funcionari, no identificat pel seu nom, del departament de Defensa nordamericà subratlla que, en primer terme, Estats Units es prepara per "com un dels principals objectius, elevar la capacitat de la guerra química com a força decisiva per si es dóna el cas".

Els pobles responen amb campanyes que la pròpia premsa burgesa es veu obligada a publicar, puix que es tracta de manifestacions massives per la pau i el desarmament, com hem vist a la RFA, Bèlgica, França, Espanya, com també als Estats Units, on han tingut una gran importància, tant pel contingut, com per la gran quantitat de gent, destacant-se la participació de les dones i la joventut.

És important, també, que la segona sessió extraordinària de les Nacions Unides que va dedicar-se al desarmament, el Consell Mundial de la Pau a Atenes, va fer una crida a tot el món, doncs consideren que l'opinió mundial pot jugar, i ha de jugar, el paper decisiu en la lluita pel desarmament i en defensa de la pau, tan necessària per a tota la humanitat.

Un deure de les dones

Per això és convenient que tots els amants de la pau intensifiquin les accions de masses en favor del desarmament, per tal de promoure la distensió i poder frenar la carrera armamentista.

Amb tota aquesta situació, nosaltres, les dones catalanes i espanyoles, tenim un deure fonamental, doncs a Espanya i a Catalunya tenim les bases nuclears americanes. Per això, si de debò volem defensar la pau, hem de lluitar contra les bases, així com rebutjar l'ingrés d'Espanya a l'OTAN i lluitar per la dissolució dels blocs militars.

La denúncia del creixement incontrolat dels pressupostos militars que ha començat el govern de Calvo Sotelo, la crítica a la nuclearització accelerada del nostre país a partir de la propera posada en marxa de la central d'Ascó i la condemna de la decisió d'ingrés a l'OTAN i d'instal.lar nous missils a Europa han de ser objectius de la nostra activitat.

Les prometences i les paraules molt boniques en favor de la pau no són suficients. Tan sols les accions i les protestes organitzades de les grans masses poden fer que tinguem un món feliç, o un món de terror, de sang, i que la humanitat es transformi en un camp de cendres.

Tothom ha de mobilitzar-se per la pau, però, sobre tot, les dones hem de jugar un paper fonamental en la defensa dels nostres fills, les nostres vides i per evitar la destrucció de la humanitat.

Hem de defensar la vida i el futur. Per això hem d'actuar juntament amb les masses en general, per exigir del govern el dret de tot poble que vol viure en pau, valorant el dret a la seguretat, a l'alimentació, a obtenir el dret a una casa, educació, treball i una vida digna i alliberada de l'amenaça de la guerra, de la misèria, de les malalties i tota classe de privacions, i les formes de discriminació a què avui estan sotmeses les dones.

En la lluita contra la guerra i per la pau, les dones catalanes i espanyoles tenim una gran tradició en la història del nostre poble.

No podem oblidar, per exemple, el gran paper que varen jugar les dones de Barcelona, el 1909, en la lluita contra la guerra d'Àfrica en la defensa dels seus marits i fills.

Donar objectius

Està demostrat que per poder mobilitzar les dones cal donar-les objectius molt concrets que expressin una situació que elles mateixes sentin i pateixin sobre la seva pròpia carn.

Una altra demostració és, també, quan l'any 1933, per iniciativa de les dones comunistes, es va organitzar un comitè nacional de dones espanyoles contra la guerra i el feixisme.

Aquells anys ja començava a amenaçar la humanitat el feixisme italià i l'alemany.

Aquest comitè va ésser format per dones republicanes, socialistes i comunistes, intel.lectuals i obreres, i va ser capaç de mobilitzar milers de dones. D'aquest comitè va ésser-ne presidenta d'honor Maria Salmeron, junt amb Dolors Ibàrruri.

Aquest comitè fins a la guerra del 36 va jugar un gran paper en la mobilització de les dones; tant és així que s'hi varen incorporar dones com Margarita Nelken, socialista, Victoria Kent i Clara Campoamor, republicanes, dones afiliades a organitzacions feministes, republicanes, socialistes, comunistes, i altres sense partit.

Les dones republicanes que formaren part d'aquest comitè ho feren en desacord amb el seu propi partit, puix que els homes no tenien cap confiança en aquest moviment. Però aquestes varen considerar que tenien el deure d'unir-se a totes les dones en la lluita contra la guerra i el feixisme.

Crec que en la situació actual del país, nosaltres hauríem de fer una crida a totes les dones, dels partits polítics, intel.lectuals, obreres, dones de la cultura i personalitats catalanes, per tal de fer un document en defensa de la democràcia, de la pau, contra les bases americanes a casa nostra i per la sortida d'Espanya de l'OTAN.

En aquests moments tan crítics que viu el nostre país i el món, hem de veure la possibilitat de realitzar un gran treball per a desenvolupar un moviment de dones per a la pau que, conjuntament amb el moviment general dels partits i d'altres organitzacions, lluitem per a salvar Espanya d'una guerra nuclear o per la causa de la pau.

De totes maneres, avui podríem afirmar que la disponibilitat de les dones a mobilitzar-se és real, doncs hi ha senyals evidents d'una naixent inquietud política entre diversos sectors de dones. És a dir, comença a existir una voluntat de participació activa i de compromís responsable en iniciatives polítiques en la lluita per la pau.

Per això, si volem promoure un moviment de dones per la pau, cal no solament inspirar-se en un genèric sentiment de solidaritat, sinó que cal tenir en compte que les raons d'aquesta solidaritat neixen objetivament de la identitat d'objectius i problemes de la gran majoria de les dones. Cal, doncs, no subvalorar el pes, la importància que tenen en la lluita de les dones els problemes generals de la societat que en aquests moments interessen i afecten profundament les masses femenines, com és el problema de la carestia de la vida, l'educació dels seus fills i molts d'altres.

Cal comprendre que és difícil el triomf de qualsevol causa, per justa que sigui, sense l'aportació de les dones, doncs elles representen més de la meitat de la societat; per això és molt important que nosaltres, dones comunistes, treballem per tal d'incorporar-les a les accions generals de la nostra lluita, sense oblidar el moviment específic de les dones, que ens permeti la incorporació de totes elles al gran moviment per la pau i contra la guerra.

Margarida Abril

En Cuba, uno de cada dos habitantes está estudiando

"En Cuba, de cada dos habitantes, uno está estudiando". Hizo esta afirmación el ministro de Educación en el informe que presentó a la Asamblea Nacional del Poder Popular el pasado 25 de junio. La afirmación no produjo deslumbramiento en los allí reunidos, tal vez por aquello que se ha dicho muchas veces de que en una revolución lo extraordinario se vuelve cotidiano. Sin embargo, esa misma frase hubiera dejado estupefactos a hombres y mujeres, maestros y funcionarios de cualquiera de los países subdesarrollados. Incluso hubiera sido imposible formularla en algunos países capitalistas desarrollados, entre ellos los Estados Unidos.

La educación cubana, ha sufrido un cambio tan grande después del triunfo de la Revolución de 1959, un cambio tan radical -cualitativa y cuantitativamente- que hoy constituye un fénomeno **sui géneris** en este lado del planeta.

En el último censo escolar realizado por la dictadura de Batista, en 1953, de una población de cerca de ocho millones de habitantes había en Cuba más de medio millón de niños sin escuelas, alrededor de **un millón** de analfabetos y más de un millón de semianalfabetos. La enseñanza primaria de hecho podía no satisfacer a la mitad de la población escolar. En las zonas urbanas se concentraban las pocas escuelas medias y, paradójicamente, diez mil maestros no tenían trabajo.

Del presupuesto no alcanzaban más de 11 pesos por habitante, sin contar que de esa suma, una buena parte iba a parar a los bolsillos de los gobernantes de turno como consecuencia de la corrupción existente.

Desde el mismo año del triunfo revolucionario se conmocionó en Cuba el sistema de educación: fue declarado de carácter gratuito y verdaderamente democrático de la educación, lo que permitió el libre acceso a la enseñanza de todos los ciudadanos, independientemente de su raza, sexo o procedencia social.

Según establece en Cuba la política educacional, la enseñanza es función del Estado y en ella participa toda la sociedad, con el propósito de formar multilateralmente la personalidad de las nuevas generaciones, de permitir a cada ciudadano el desarrollo de sus potencialidades intelectuales, y con ello, que sea capaz de construir la nueva sociedad y alcanzar el pleno disfrute de sus logros.

Desde el propio año 1959 se crearon ¡en un solo día! diez mil aulas de primaria. Se convirtieron 69 cuarteles en escuelas como había prometido Fidel en el alegato **La historia me absolverá.** En los dos primeros años de la Revolución se crearon 7567 escuelas primarias.

Marcharon a las montañas tres mil maestros voluntarios, que eran maestros normalistas y jóvenes con estudios parciales de educación media. En las escuelas para campesinas de las montañas que se fomentaron se prepararon más de ciento cincuenta mil jóvenes.

El proceso continuó arrolladoramente: en los diez años comprendidos entre el curso de 1970-71 y el de 1980-81, la matrícula de la educación media se multiplicó cuatro veces; fue 10 veces mayor en el preuniversitario y ocho veces en la enseñanza técnica y profesional. Esto no sólo es importante por su volumen, sino por el hecho de que quedó asegurada la continuidad de los estudios para los jóvenes.

Paralelamente se desarrollaron de manera considerable las escuelas de formación de maestros de primaria, y de profesores de nivel medio y medio superior, las escuelas de educadoras de círculos infantiles y toda la estructura que puede asegurar el personal calificado para atender esa creciente masa de estudiantes.

Existen también en Cuba escuelas especializadas para los niños y jóvenes con defectos físicos y mentales, a los que, según sus deficiencias (ciegos, débiles de visión, sordos, hipoacúsicos y retrasados mentales) les garantizan una adecuada incorporación a la sociedad.

A la educación superior también ha llegado impetuosamente la obra creativa de la Revolución. Hoy Cuba cuenta con 39 centros de educación superior, en los que se imparten 152 especialidades y 150 especializaciones, todo eso atendido por más de diez mil profesores.

La educación de adultos, que eleva el nivel escolar de los trabajadores, ha permitido llevarlos al nivel mínimo de sexto grado, y están enfrascados actualmente en alcanzar el noveno grado.

Para lograr este desarrollo, el Estado cubano realiza un esfuerzo económico relevante. Por ejemplo, de los 83 millones y medio aproximadamente que se dedicaban a la educación en el presupuesto de 1959, el presupuesto fue de más de 1340 millones y medio de pesos en el años 1980.

En general, más del 8% del presupuesto nacional bruto se dedica a la educación.

Una parte considerable del presupuesto se ha dedicado a la construcción de planteles de nuevo tipo en nuestras zonas rurales, que permiten la incorporación de los jóvenes de nivel medio al trabajo agrícola, para cumplir de este modo con el principio de combinar el estudio con el trabajo.

La educación en Cuba es hoy un derecho y un deber moral de cada ciudadano.

De Gramma

Con UCD, más inflación y menos puestos de trabajo

El Boletín Semanal de Información Comercial Española, **editado por la Secretaría General Técnica del Ministerio de Economía y Comercio publica en el número correspondiente a 1 de julio de 1982 la evolución de los Precios de Alimentación. Por tratarse de una información periódica de dicho Boletín apenas si se acompaña comentario al escándalo de las cifras. Y casi más vale así, ya que en una publicación oficial como es esa los porcentajes exigirían una gran cantidad de retórica para justificar a los responsables de ese ministerio económico.**

De las variaciones en el precio de 60 artículos de alimentación facilitados por la Subdirección General de Precios eligiremos la mitad, 26 artículos que entran en fuerte medida en el consumo de la mayor parte de familias. La comparación está hecha entre la última semana de mayo de 1982 y la misma semana de 1981, y los precios que se dan corresponden a precios medios nacionales ponderados de venta al público.

Siempre que no se indique otra cosa, dichos precios se refieren a un kilogramo de dicho producto. La última columna se refiere al porcentaje de incremento de dichos precios en un año exacto.

	Ultima semana Mayo 82 Ptas.	Ultima semana Mayo 81 Ptas.	Porcentaje aumento
Carnes			
Vaca de primera A	512,8	424,7	+20,7%
Cerdo magro	418,1	347,7	+20,2%
Chorizo puro	546,--	452,2	+20,7%
Carne de pollo fresca	162,--	127,4	+27,2%
Pescados			
Pescadilla de 200 500 grms.	521,8	436,1	+19,6%
Bacalao salado mediano	497,8	403,5	+23,4%
Merluza congelada	303,9	209,9	+44,7%
Pescadilla congelada de 500 a 800 grms.	215,8	156,4	+38,--%
Frutas			
Melocotones	174,8	97,1	+80,--%
Melones	119,8	95,1	+26,--%
Naranjas navel	79,1	67,2	+17,7%
Hortalizas y verduras			
Acelgas	34,7	30,1	+15,3%
Judías verdes	101,2	74,1	+36,6%
Lechugas	31,4	23,1	+35,9%
Patatas blancas nuevas	45,2	19,--	+137,9%
Patatas blancas viejas	31,8	16,2	+96,3%
Pimientos frescos	95,--	54,8	+73,4%
Tomates del país	90,2	42,--	+114,8%
Otros productos			
Pan (de 150 a 300 grms.)	69,3	59,4	+16,7%
Magdalenas (12 unidades)	71,1	58,5	+21,5%
Arroz granza	71,7	60,2	+19,1%
Garbanzo blanco de 56 a 60 grms.	143,9	109,6	+31,3%
Alubias blancas corrientes	131,1	100,7	+30,2%
Lentejas corrientes	117,8	95,8	+22,9%
Aceite mezcla virgen-refinado menor 1° acidez (1 litro)	192,1	152,7	+25,8%
Leche de vaca esterilizada (1 litro)	57,6	50,9	+13,2%

Precios suben, salarios no

Mientras que la media de salarios en España, desde mayo de 1981 a mayo de 1982 han subido entre un 9 y un 11%, con cálculos optimistas, vemos que de los 26 artículos seleccionados, 9 aumentan entre un 20 y un 30 por ciento, 4 entre un 30 y un 40 por ciento, 1 casi el 45 por ciento, y 5 entre el 73,4 por ciento y el 137,9 por ciento (pimientos y patatas, respectivamente).

El escándalo de las patatas

Ante la abusiva subida de este producto que puede considerarse básico en muchas mesas de familias modestas, el Ministerio de Economía y Comercio propuso unas importaciones de 20.000 toneladas de patatas holandesas, lo cual hacía bajar los precios de las patatas españolas. Sólo ante el anuncio de tal medida, los grandes agricultores se movilizaron e hicieron presión para que dichas importaciones no se realizaran. Incluso diputados ucedistas interpelaron al Gobierno en contra de dichas medidas, temerosos de perder su clientela. En el periódico **Cinco días** de fecha 3 de Julio de 1982 ya se da cuenta de que el Ministerio de Economía y Comercio ha dado "marcha atrás" a su proyecto. ¡Las patatas pueden seguir caras en el mercado español, nadie va a impedir que sigan aumentando de precio! A fin de cuentas, pagará quien más patatas coma. Pero, ¿qué familias consumen más patatas?

El caso del pan

Hasta ahora, pan y patatas eran casi suplementarios. O bien se acompañaban la carne o el pescado con pan, o con patatas, de manera general. Pero el pan ha vuelto a subir (ver el **Avant** anterior). aparte de la subida del 16,7 que registra el cuadro anterior. Es decir, que a este incremento se debe añadir el del 10,5 que ya denunciamos la semana pasada.

El azúcar, un 12,7% más caro

También en estos primeros días de julio ha subido el azúcar. Y se espera que para septiembre subirá el precio de la leche. Antes que eso, para finales de este mes, la gasolina va a aumentar de nuevo. Y se empezará a hablar, naturalmente, de una nueva subida de los transportes públicos.

UCD no quiere saber de aumentos de precios

La prueba de que no quiere dar la cara —porque tiene miedo— es que piensa convocar elecciones generales **antes de fin de año.** ¿Por qué? Porque, entre otras cosas, el incremento de los precios al consumo de este año irá en contra de todas las previsiones que hizo, y en contra de todas las promesas que realizó para acabar de "vender" el ANE a la clase obrera. La inflación de 1982 puede acabar con cualquier campaña electoral de UCD. Pero no sólo de UCD. A fin de cuentas, UCD llegó al poder porque le apoyaron los capitalistas españoles y el imperialismo. Y estos son los responsables de que las clases populares cada vez vivamos peor, cada día comamos peor. Si ahora apoyan a Alianza Popular, habrá que recordar aquel refrán tan viejo de "los mismos perros con distintos collares", aunque Alianza Popular parezca más moderada. Y es que el capitalismo español y el imperialismo necesitan incrementar la coacción y la represión a la mayoría de capas medias y trabajadoras para que el miedo no deje salir la indignación popular que producen el incremento de los precios y el incremento del paro.

Ante esta situación: ¿qué hacer?

La primera zanahoria que nos ponen ante la nariz es la revisión salarial contemplada por el ANE si el índice de precios al consumo subía a finales de junio por encima de 6,09%. Lo que tiene que exigirse es la recuperación total del poder adquisitivo perdido con la aplicación del ANE, rompiendo de una vez esta práctica impuesta de "adelantarse" a la inflación negociando salarios a espaldas de la inflación del período anterior. Y ello por dos motivos: porque es la mejor garantía de que se mantenga por lo menos el poder adquisitivo de buena parte de los salarios, y porque **nadie** garantiza, como puede comprobarse, que si se reducen los salarios la inflación futura será la que se prevé en los pactos sociales.

Angels Martínez Castells

La "ayuda" americana

El imperialismo yankee, que **apoya** a los gobiernos capitalistas, sube el dólar provocando con ello mayor inflación en las economías "aliadas". Al aumentar el tipo de cambio del dólar en relación a otras monedas (entre ellas la española) encarece las importaciones norteamericanas, y sobre todo, hace que sea mayor la deuda en pesetas de la economía española por los miles de dólares que nos han prestado. Y con ello, además de mayor inflación, consiguen que nos hagamos más dependientes de la política del señor Reagan.

Además, el señor Reagan no quiere tampoco que se construya el gaseoducto que suministraría gas natural de Siberia a toda Europa, y también a España a través de Jaca. El señor Reagan no quiere que tengamos gas natural a un precio barato, y con garantía de suministro. Y aunque en relación a este tema parece haberse puesto en contra incluso alguna poderosa multinacional como la AEG-Telefunken, ya veremos cómo acaba para los españoles. ¿Hay alguien en la derecha española que se atreva a dar un disgusto al ex-cómico Reagan? ¡Si hasta en el 23-F pidieron el parecer de Washington!

Una cesta de la compra comparada

Supongamos que la última semana de mayo de 1981 una ama de casa compró para toda la primera semana de junio. Su familia consta de 4 personas, y los artículos adquiridos fueron:

1 Kg. de vaca, 600 gr. de cerdo, 1,5 Kg. de pollo, 1 Kg. de bacalao, 600 gr. de merluza congelada, 5Kg. de patatas nuevas, 1 Kg. de tomates, 5 Kgs. de pan, 1 Kg. de arroz, 1 Kg. de garbanzos, 1 litro de aceite, 1 docena de huevos, 7 litros de leche, 1 Kg. de fideos, 2 docenas de magdalenas, 5 litros de vino, 5 litros de gaseosa, 2 Kg. de judías verdes, 1 Kg. de cebollas, 2 Kg. de melocotones, 3 Kg. de naranjas, 1 Kg. de cerezas y 250 gr. de café. En dicha semana de 1981 le costó, todo eso, **3.841,30 ptas., según la Subdirección General de Precios.**

Si la última semana de mayo de 1982 hizo la misma compra, por las mismas cantidades, tuvo que pagar 4.828,30 ptas. Es decir, un 25,70% más. Y, en billetes, casi mil pesetas más.