Proletaris de tots els països, uniu-vos!

Avant

Òrgan del Comitè Central del Partit dels Comunistes de Catalunya

Redacció i administració: Casp, 45-Pral. - Barcelona
Telèfon: 301 91 92 - 301 92 84 - 301 94 99 - 301 96 88
Impressió: Barcelona de Publicacions, S.A.
Depòsit legal: 23929-82
Edita: Partit dels Comunistes de Catalunya

Director: Joan Tafalla

Consell de Redacció: Joan Samit, Daniel Capella, Montserrat Domingo, Paco Muñoz, Àngels Martínez, Lluís Fernandez, Vicens Tarrats, Amadeu Fernando, Enric Cifuentes, Pere Céspedes, Francesc Llorens, Joaquim Horta

Traducció i correcció: Francesc Font
Fotògraf: Santiago Romero
Muntatge: Lluís Adot

Nº 18. Any I. Preu, 35 ptes.
Divendres, 30 d'octubre de 1982

Hundimiento del eurocomunismo

Victoria del PSOE

Hay que convertir el deseo de cambio en transformación social

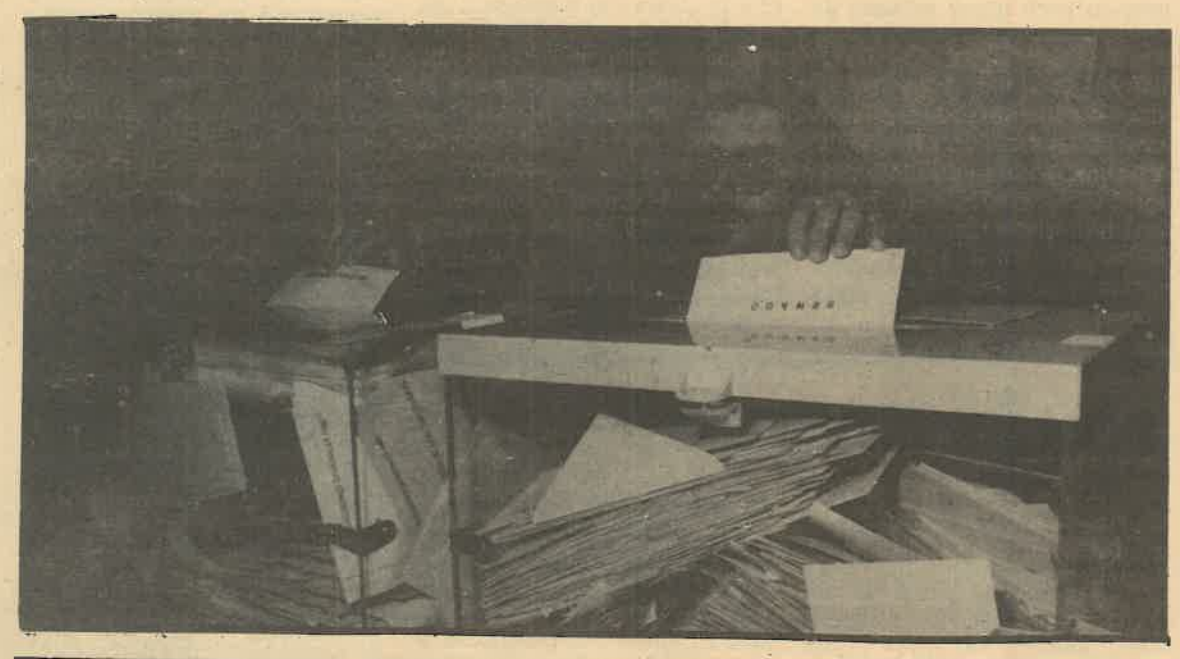

Congreso de los Diputados

	Escaños
PSOE	201
AP-PDP	106
UCD	12
CiU	12
PNV	8
PCE-PSUC	5
HB	2
CDS	2
EE	1
ERC	1
TOTAL	350

Editorial

Consolidar aún más al PCC

De los resultados de las elecciones, los comunistas hacemos una valoración globalmente positiva, destacando en primer lugar el alto porcentaje de participación, que significa que en este país la política no es un problema solamente de minorías y que la población española rechaza globalmente y sin paliativas el golpismo y los intentos involucionistas. En segundo lugar, saludamos los resultados alcanzados por los compañeros socialistas que resaltan el deseo de cambio que ha expresado la mayoría de los trabajadores manuales e intelectuales, los campesinos y el conjunto de las capas populares.

Esta victoria es consecuencia de tantos y tantos años de gobierno dictatorial de este país, de tantos y tantos años de gobierno de la derecha, de tantas y tantas injusticias acumuladas, de tantas y tantas reformas esenciales, que en este país aún están pendientes. Mirado a corto plazo, es consecuencia de la incuria y de la incapacidad de los gobiernos de UCD, para resolver los problemas de la sociedad española. Esta acumulación ha provocado la sentida necesidad del cambio que ha elevado al Partido Socialista Obrero Español al gobierno.

Esta necesidad de cambios, esta voluntad mayoritaria de cambio, para concretarse va a necesitar una fuerte voluntad por parte del PSOE de transformar en profundidad sectores esenciales de la sociedad que, de no emprenderse estas transformaciones, constituirán un grave impedimento para el avance de los trabajadores y para la consolidación de la democracia. Los comunistas decimos que si no se cristaliza el deseo de cambio en auténticas transformaciones sociales. los resultados de estas elecciones serán, a corto plazo, la segunda gran decepción del pueblo español desde la transición. **Los comunistas decimos que estas transformaciones esenciales sólo son posibles sobre la base de la unidad de la izquierda en base a un programa auténticamente de izquierdas, capaz de organizar una mayoría social que asegure el proceso de avance.** Si esta condición no es cumplida, entendemos que el gobierno socialista, en base al programa electoral y a sus comportamientos políticos, solamente expresará la debilidad congénita de la socialdemocracia ante la ofensiva de la derecha y tendrá que aplicar una política que difícilmente podrá ser calificada de izquierdas.

El camino de la unidad de la izquierda será un camino difícil a corto y medio plazo, y mientras no sea posible, los comunistas adoptaremos una actitud críticamente selectiva, de apoyo sin reservas a todas las medidas que favorezcan a los trabajadores y de crítica y denuncia de las debilidades insuficientes y derechizaciones que puedan darse en el curso de los próximos meses.

Los comunistas seremos el principal obstáculo que encontrará la derecha en sus ataques a los intereses de los trabajadores. En este sentido, remarcamos el peligroso y significativo avance realizado por la derecha pura y dura de AP. Derecha que ha asumido sin remilgos la defensa de los llamados valores tradicionales de Occidente (família, patria, orden, sobretodo orden) y naturalmente de la propiedad privada y de un programa económico descaradamente neoliberal y por tanto, antiobrero. Detrás de esta derecha, están los intereses más oscuros del partido del dinero, de los monopolios de la gran banca y también de la trama golpista y de la extrema derecha, que en esta ocasión han abocado su voto sin dudarlo a Fraga. Un elemento de preocupación adicional en este terreno es la fuerte penetración del voto aliancista en Catalunya, que habrá que analizar más detenidamente para poder explicar la causa de este fenómeno y para posibilitar el combate contra el mismo.

El elemento que nos parece esencial en el análisis de la nueva situación política es el de la bancarrota estrepitosa del eurocomunismo, que queda reducido a una presencia de 5 diputados en el Parlamento, uno de los cuales de Catalunya. Las razones de esta **debacle** son las mismas que hicieron que los militantes comunistas crearamos el PCC, es decir la indefinición ideológica, la práctica política socialdemócrata que hace aparecer a los eurocomunistas como algo tan parecido a los socialistas, como una gota de agua se parece a otra gota de agua. Es la política del «Juntos Podremos», la de la falta absoluta de transparencia en la propuesta comunista, la de la desnaturalización de nuestra matriz ideológica y cultural, incluso del propio lenguaje comunista la que ha estado a punto de ocasionar la propia desaparición del espacio comunista.

La tarea esencial de los comunistas hoy es la reconstrucción del partido comunista en el conjunto de las nacionalidades y pueblos del estado español. Esta tarea hay que contemplarla en una perspectiva histórica, con

(Pasa a la página siguiente)

Editorial

(Viene de la página anterior)

unos plazos que necesariamente deberán ser largos y en base a un trabajo consecuente. El ejemplo de Grecia, en que la recuperación del partido se ha producido en diez años, posiblemente sea un punto de referencia para la consolidación de este problema. Este proceso de recuperación necesitará de una actitud consecuente por parte de todos los comunistas, de muchas dosis de formación de los cuadros necesarios, del necesario estudio de las condiciones concretas, de una actitud decidida de intervención en la lucha social, y entre las masas.

En Catalunya, donde el proceso de recuperación del partido se ha concretado en el 6º Congreso de los Comunistas de Catalunya que dio lugar al PCC, los comunistas nos hemos presentado a las elecciones con el propósito de lograr un amplio marco de explicación de nuestra política, de extensión y consolidación de nuestra organización, de hacer llegar nuestros criterios, la política de los comunistas a toda la sociedad. Nos hemos presentado también con el propósito de recuperar la confianza en el voto comunista, en la necesidad de una opción comunista fuerte para la solución de los problemas de los trabajadores, para la transformación de la sociedad.

Entendemos que el primer objetivo se ha cumplido, los militantes del PCC hemos realizado una campaña valiente, con muy pocos medios, con un gran entusiasmo que ha permitido una importante extensión de nuestra organización en comarcas donde no habíamos llegado todavía. **Hemos logrado también un número de votos suficientemente significativo como punto de partida para la recuperación, una vez desaparecida la opción eurocomunista como opción útil para la defensa de los intereses de los trabajadores, de la opción y del espacio comunista.**

La insuficiencia en el cumplimiento del segundo objetivo, entendemos que se ha debido al aluvión del voto útil, que en esta ocasión ha arrastrado muchos votos que no dudaban entre los eurocomunistas y el PCC, sino entre el PCC y los socialistas. Entendemos que esta es una de las razones principales, aunque también haya que considerar las dificultades de presentarse, para un partido con pocos medios, a las elecciones cumplidos escasamente seis meses de nuestra constitución formal como partido, y por tanto con una insuficiente consolidación de las estructuras organizativas y de la presencia y relación con las masas. No hay que olvidar, en esta carrera de obstáculos, la actitud de los medios de comunicación, que en general, y sin que ello representante una crítica al trabajo de los profesionales, sino más bien a la estructura y a la propiedad de dichos medios, que no sólo nos han ignorado la mayor parte de las veces, sino que nos han combatido de forma muy importante en todas cuantas ocasiones han podido y han aceptado a duras penas nuestra presencia durante la campaña.

El PCC, una vez realizado un análisis de los resultados electorales y del nuevo cuadro político que se ha creado en Catalunya y en el conjunto de España, va a preparar sus fuerzas para librar las siguientes batallas (como por ejemplo las municipales, que libraremos más en nuestro terreno), para acabar de consolidar nuestro partido, para culminar la tarea de la recuperación a nivel de toda España, para defender y profundizar la democracia para avanzar en las conquistas de los trabajadores, para imponer las transformaciones sociales necesarias y urgentes, para luchar por el socialismo y el comunismo.

A esta ingente e histórica tarea convocamos a todos los comunistas, no sólo a los actuales militantes de nuestro partido, sino al conjunto de los que han podido comprobar la obsolescencia del eurocomunismo, a todos los que han votado al PCC, y también al conjunto de los trabajadores.

Sócrates y los sofistas *(reflexiones electorales)*

Como muy bien pudo haber dicho Georgias, o cualquier otro sofista de la antigua Grecia, el buen político no es el que sabe gobernar en beneficio del pueblo, sino el que sabe persuadir al pueblo de que tiene capacidad para ello. Eso al menos es lo que parecen pensar los dirigentes, jefes o «líderes» (¡oh el discreto encanto del anglicismo...!) de los principales partidos que se reparten los votos y los deseos del pueblo español.

Cuando estas líneas se lean, ya estarán mustios los pasquines y pancartas, se habrán apagado los ecos de los mítines y las cenizas de las papeletas escrutadas se habrán sumado, como un ingrediente más, a la nube pertinaz de nuestra contaminación.

Quizá en ese momento les asalte a algunos la incómoda sensación de haber participado en el espectáculo electoral como meros comparsas. Quizá se pregunten cuál fue la motivación última por la que votaron a tal o cual partido. Y quizá encuentren ahora que esa motivación ha sido cualquier cosa menos racional.

Entretanto, los «estados mayores» de los partidos electoralistas se reunirán con sus asesores y especialistas en promoción para hacer balance de los resultados obtenidos y cuantificar el rendimiento de los diversos recursos y técnicas persuasivas empleadas. Los expertos en publicidad sacarán sus conclusiones y las archivarán para aplicarlas en el futuro. Se discutirá acaloradamente si los brazos cruzados de Landelino dieron una imagen de seguridad o de impotencia, si el rosco del anagrama ucedero hubiera estado mejor colocado sobre la cabeza del pío dirigente, a modo de aureola, en lugar de caerle sospechosamente a la altura del ombligo... Se debatirá sobre si la cabeza de Fraga es excesiva, sobre si parece más apta para pensar que para embestir o viceversa. Se relacionará la decrepitud física de Carrillo con la de sus resultados electorales y quizá hasta se especule con la hipótesis de que acaso unas alitas plateadas podrían muy bien haber aupado la efigie seráfica de Felipe a más altas cotas de voto.

Propaganda electoral, mensajes que entran por la vista o por el oído y llegan al receptáculo de nuestros sentimientos sin pasar por la criba racional del cerebro. Cada vez menos palabras (aunque, eso sí, repetidas mil veces), y más, más gestos.

Porque, claro, «una imagen vale más que mil palabras». Da igual que la imagen sea una máscara o un rostro auténtico. No importa, es indiferente que diga verdades como puños o que se líe a puñetazos con la verdad: lo que importa es que resulte «convincente». Entre verdad y apariencia, los «sofisticados» sofistas modernos prefieren también, como los antiguos, la segunda.

¿Qué hace un partido auténtico como tú, PCC, en un baile de inautenticidades como éste? ¿Contraponer la verdad y la razón difíciles a la apariencia y el mito fáciles y pegadizos? Claro. Pero eso de ir con la verdad desnuda por delante tiene el inconveniente de que los estrechos hábitos mentales de muchos suelen taparla para evitarse «malos pensamientos». Son demasiados los que, encantados por los hechiceros ideológicos al servicio del Gran Jefe, miran sin ver y escuchan sin oir. ¿Hay algún medio para que la verdad les resulte convincente sin convertirse en esa otra variante de irracionalidad que es la consigna? Sí. El mismo medio que Sócrates empleó frente a los sofistas: un método que despierta la simpatía a la vez que la conciencia. Un método que obliga a reflexionar, a definir y a definirse. Un método que revela las verdades al tiempo que pone en evidencia las mentiras: la simple y temible **ironía.**

Porque los oprimidos, aun antes de liberarse de la opresión material, pueden y deben empezar a liberar su espíritu riéndose de los opresores.

Miguel Candel

Donem contingut al mot «nació»

La polèmica entorn de si Catalunya és una nació, quan es limita al significat del mot nació, en el millor dels casos, queda buida de contingut ideològic i polític, mancada de projecció per l'esdevenidor. Dit succintament, som una nació, perquè el procés històric ho ha determinat en un territori concret, on és donaren *tots* els elements determinants per la seva formació.

Segons la definició de Stalin, reconegut per historiadors de diversos horitzons ideològics i polítics —com el mateix Pierre Vilar profund coneixedor de la història d'Espanya i dels Paisos Catalans—, que el considerem com l'estadista que més aportacions ha fet a la teoria i pràctica marxista del problema nacional i colonial, la nació és; **«una comunitat estable, formada històricament sobre la base de la comunitat d'idioma, de territori, de vida econòmica i de psicologia, manifestada en les particularitats de la cultura nacional».**

Un sentiment coincident dominava en el nostre insigne poeta Josep Carner, quan en un article publicat a la revista «Catalunya» de Mèxic en motiu de la proclamació de la segona Constitució de la URSS, avaluava el seu mèrit fent ressortir que agarantia als pobles soviètics federats el dret a l'autodeterminació àdhuc el de separació si tal fos la determinació d'alguns d'ells.

Aprofundint el debat, cal esclarir que l'Estat i la nació són dues coses diferentes. L'Estat existeix des de que la societat es va dividir en classes oposades i antagòniques, en explotats i explotadors. La seva creació és anterior a la formació de les nacions. La independència i sobirania d'una nació, no s'ha de mesurar pel fet que constitueix o no un Estat propi, a part. Si està integrada en un Estat multinacional, com és el cas de Catalunya, allò que decideix de la seva independència i sobirania és el caràcter voluntari o forços d'aquesta integració i el ple reconeixement del dret d'autodeterminació. Moltes nacions en el si d'Estats centralistes, n'estan privades i pateixen opressió i independència nacional en el terreny polític, social, cultural... en graus proporcionals al caràcter del règim que regeix a l'estat central i de les classes i castes dominants. Això succeirà a Catalunya, si el Tribunal Constitucional confirma la LOAPA amb el retall i limitacions que comporta dels drets estatutaris.

Drets fonamentals dels pobles

En canvi, els drets fonamentals de pobles i nacions son reconeguts per l'Estat multinacional que composen la URSS i garantits per una Constitució que protegeix i estimula llur ple desenvolupament com a nació, tot i gaudint de drets reals, autonòmics i nacionals, inexistents en cap país multinacional del món capitalista.

Estudiar l'experiència i realitat històrica del problema nacional i, molt particularment les diferents etapes del desenvolupament autonòmic a Catalunya i demés nacionalitats i regions d'Espanya, ha de desvetllar l'interés i l'afany de coneixement i assimilació de la classe obrera i de les masses populars per tal d'estar en condicions de recuperar-ne la direcció política. Mereix particular atenció, l'època recent dels anys de la República i dels anys de lluita clandestina fins als nostres dies, car és molt alliçonadora del caràcter indissoluble dels vincles entre la lluita per les llibertats nacionals i la lluita per la llibertat, la democràcia, el progrés i justicia social. Es a dir, el caràcter i contingut de classe!

L'estil de fer política

En periode electoral, hom pot encara millor apreciar l'estil de fer política de la burgesia industrial i financera catalana. Es diu que la història no es repeteix, però no és menys cert, que en el cas de CiU i els seus aliats, té molta semblança amb la del doble joc polític que, a començament de segle, ja feia la Lliga Regionalista i Cambó per pressionar a Madrid utilitzant el nacionalisme català. Així, a un miting al Teatre del Bosc, Cambó declarava que, **«sense l'entrada dels regionalistes en el govern d'Espanya, aquest s'hauria desintegrat».** Suara, escoltem per la veu dels apostols de CiU, que **«mani qui mani a Madrid, la veu de Catalunya serà decisiva»**... que CiU **«té vocació de decidir, encara que ells es pensin que manen».**

L'alliberament social i nacional de Catalunya, demana acabar amb el **xovinisme catalanista,** i **l'unitarisme espanyolista** que sovint son les dues cares d'una mateixa medalla. Acabar amb aquesta política egoista de les classes dominants, només pot ésser obra de la classe obrera i les masses populars com aconsellava ja en temps de la Lliga, Martí i Julià, amb més mèrit si cal, per la influència ideològica anarcosindicalista d'aquells anys sobre els treballadors, dient que «...el dia que els obrers prenguin el catalanisme en llurs mans, la llibertat de Catalunya serà una realitat». Es la fita que el PCC vol contribuir a fer-ne realitat.

Josep Muni

Una medida contra el golpismo

Una de las muchas reformas que los últimos acontecimientos militares están señalando como una de las más urgentes, es la del reordenamiento del despliegue militar en la Península. Esto supondría una distribución de todas las unidades militares en función a criterios defensivos, rompiendo el criterio que inspira la actual distribución: el criterio golpista.

A lo largo del siglo XIX y hasta 1936, el Ejército español protagonizó cuarenta y cinco pronunciamientos de distinto color y resultado. Una serie de circunstancias —la debilidad de la clase burguesa española, la ausencia de una política imperialista exterior donde poder volcarse, y una permanente situación de crisis en el seno del aparato militar en la que la oficialidad se veía muy afectada— hizo que desde esas fechas las FF.AA. adoptasen una actividad intervencionista creciente en la política interna, en vez de limitarse a la defensa de las posesiones españolas de ultramar y a las actividades estrictamente castrenses. La política de la Restauración de 1875 si bien limita el intervencionismo militar, acrecienta el carácter conservador del Ejército. Ya en el siglo XX, el Ejército es utilizado en 1923 como sostén de la Monarquía de Alfonso XIII y de su estado corrupto. Tras la sublevación del 18 de Julio y la Guerra Civil, las FF.AA. se convierten en la columna vertebral del franquismo y con ello en represores del pueblo. De esta manera, bajo el franquismo tiene la misión de salvaguardar al régimen del movimiento obrero, de la «subversión comunista». Todo su funcionamiento, sus estructuras, su mentalidad en vez de dirigirse hacia el perfeccionamiento técnico y profesional, hacia la defensa ante una posible agresión exterior, se proyecta hacia la represión.

Gran concentración de tropas

Sólo de este modo se puede entender la gran concentración de tropas que envuelve Madrid, meollo del poder franquista, destinadas a proteger los centros de poder de posibles disturbios. Por el mismo criterio, Franco, sabedor de la capacidad «contaminante» de zonas como el país Vasco y Catalunua, decide que el despliegue de unidades militares sea mínimo en su interior, si bien rodea a ambas de importantes efectivos militares situados en sus fronteras: las unidades de la III Región y V Región militar (Valencia y Zaragoza respectivamente) vigilan Catalunya, y las de Burgos, Santander y Navarra lo hacen con respecto al País Vasco. Hay que apuntar que esta visión del despliegue militar por parte del franquismo fue acertada para sus intereses, permitiendo mantener a las FF.AA. lo más alejadas posibles de la sociedad industrial, del movimiento obrero, de las universidades. Y fue correcta en su análisis, pues la UMD nació fruto de esa «contaminación», y lo hizo en Catalunya y con oficialidad destinada mayoritariamente en Catalunya.

Es pues claro que la distribución heredada del franquismo, de las FF.AA., es una distribución que responde por tanto a criterios represivos y golpistas.

Esto se concreta en Madrid mediante una fortísima concentración de unidades militares. Tenemos ante todo a la División Acorazada Brunete con cuartel general en El Pardo y con enclaves en El Goloso, en Vicálvaro, en Leganés, en Getafe, y en el campamento de Retamares en Madrid. Sus efectivos son de 210 carros de combate, 66 cañones autopropulsados, 112 piezas de artillería, 290 vehículos acorazados, más centenares de vehículos de apoyo y todo ello con una dotación humana de 12.000 hombres. Su capacidad de movilidad es impresionante pues en 20 minutos puede ocupar toda la capital, lo mismo que su capacidad de fuego al alcanzar 32 Km. de distancia los proyectiles disparados con sus cañones autopropulsados y pudiendo incluso disparar proyectiles nucleares. A la Brunete hay que añadir la Brigada Paracaidista (5.000 hombres) del cuartel de Remonta, la Brigada Jarama con base en Aranjuez, dos CIR —en Alcalá y en Colmenar Viejo—, un grupo de operaciones especiales, un grupo de Fuerzas Aeromóviles del Ejército de Tierra, las tres bases aéreas de Cuatro Vientos, Getafe y Torrejón, así como varias unidades de menor envergadura.

Peligrosa proximidad

Es obvia la peligrosidad de esta proximidad, en estos momentos históricos en los que estamos comprobando diariamente la seria amenaza que desde amplios sectores de las FF.AA., se ciernen sobre la democracia; y más cuando los mandos que se han visto implicados en las acciones involucionistas detentaban —y parecen aún detentar— en su mayoría puestos clave de la guarnición de Madrid. Y un golpe de estado que triunfe en la I Región militar, en las actuales circunstancias, triunfa en todo el Estado español.

Es urgente por tanto, que los comunistas contemplemos junto con las medidas políticas, como lo es la profunda democratización del Ejército, y de un modo simultaneo, la adopción de medidas estructurales —como la redistribución territorial de los efectivos militares— que dificulten al máximo las tentativas golpistas que puedan producirse en el largo camino de la democratización de las FF.AA.

La redistribución habrá de hacerse con criterios exclusivamente estratégico-militares, que permitan una mejor y más racional defensa del territorio, que aposte a las unidades en los territorios susceptibles de agresión exterior, y no rodeando absurdamente la capital. En este sentido es ilustrativa la experiencia de la guerra de las Malvinas, en la que el Ejército Argentino en vez de atrincherar a sus tropas en las playas, concentró todos sus efectivos en la capital Port Stanley, reflejando con ello toda una concepción militar golpista que prima la concentración de tropas en los centros claves de decisión política. Hicieron con Port Stanley lo que hacen con Buenos Aires, y que también es lo que se hace en Madrid.

Por tanto, la redistribución territorial de las FF.AA. españolas es muy necesaria. En primer lugar, como factor importante en el proceso democratizador del Ejército, y en segundo lugar para que en las FF.AA. primen de una vez los criterios de racionalidad defensiva, profesionalidad y eficacia, sobre los de conspiración e intervencionismo político.

Alvar Bellber

Los pobres alimentan a los ricos

Reproducimos del semanario del Partido Comunista de EE.UU., un amplio extracto, de un importante artículo sobre la problemática alimentaria mundial.

Más de la mitad de todas las exportaciones de productos agrícolas en 1978 se destinaron a las naciones ricas del mundo, aquellas que, como los EUA, tienen un PNB anual per cápita de más de 7.000 dólares. Si se traza una línea al nivel del PNB per cápita por arriba de los 3.000 dólares, incluyendo así a naciones tales como Italia y la Unión Soviética, más de las dos terceras partes de todas las exportaciones norteamericanas de productos agrícolas se enviaron a naciones bien alimentadas.

Sólo aproximadamente una quinta parte de los granos en el comercio internacional van a los países menos desarrollados. La proyección para el año 2.000 de esa proporción es incluso más pequeña. «Global 2.000» y otros estudios, enfocan su atención sobre los granos, como si fueran representantes del cuadro íntegro del comercio de alimentos, pero ¿son típicos los granos?

Como lo demostró Georg Borgstrom hace algunos años en su libro titulado «Too Many» (Demasiados), los patrones del comercio en granos son realmente excepcionales:

Fuera del área de los cereales, la mayoría de los alimentos y forrajes del mercado mundial se mueven entre los bien alimentados y, lo que es más sorprendente, de los países hambrientos a los ricos. Esto es particularmente notable en relación con las proteínas, de las cuales los países bien alimentados obtienen por saldo una ganancia neta que excede a un millón de toneladas.

Hay consenso que donde existen severas escaseces de alimentos el problema más grave radica en obtener suficientes proteínas. Si bien puede haber una corriente neta de granos hacia los países más necesitados, la corriente en el caso de las proteínas animales alimenticias como la carne y el pescado, se mueve en dirección opuesta. Frances Moore Lappe y Joseph Collins señalan este punto en su trabajo «Food First» (Primero los alimentos):

Se dice que los EUA son el «rey mundial» de la carne de res; en realidad son los principales importadores del mundo. En 1973 los EUA importaron casi 2.000 millones de carne de res. Suele subrayarse que ésta es sólo una pequeña cantidad, pues representa apenas el 7 por ciento de su propia producción. Sin embargo, tal cantidad difícilmente puede considerarse como pequeña en relación con las necesidades de la mayoría de los otros países. En el comercio internacional se envía mayor cantidad de carne de res de los países subdesarrollados a los países industriales que en sentido contrario.

Si bien las importaciones de carne representan una parte relativamente pequeña de los suministros de carne de los EUA, las importaciones de pescado constituyen una parte grande y constantemente creciente de los suministros de pescado en los EUA. Las importaciones de pescado comestible se elevaron de menos de 20 por ciento de las capturas de los EUA en el decenio de los cincuenta a más del 40 por ciento en el decenio de los setenta.

La participación correspondiente a las importaciones es incluso mayor, si se agregan las importaciones de productos pesqueros no comestibles. La determinación de lo que es comestible no es una cuestión puramente técnica. Los productos considerados como no comestibles cuando llegan a los países desarrollados, y por lo tanto se les destina a ser usados como forrajes y fertilizantes, a menudo se consideran como comestibles en el punto de origen.

El hecho de que el pescado en el mercado internacional tienda a fluir desde los países menos desarrollados a los altamente desarrollados, se demuestra porque la mayoría de los países compran sus importaciones de pescado en países más pobres (en términos del producto interno bruto per cápita) que aquellos a los que envían sus exportaciones de pescado.

Otra indicación de que la corriente tiende a ser de los países pobres a los ricos es que, aún en el comercio de pescado conservado en forma sencilla (es decir, congelado) entre las economías de mercado del mundo, los países desarrollados exportan un 70 por ciento, pero importan el 90 por ciento. Por lo tanto, el pescado continúa emigrando después de haber sido capturado. Tiende a fluir desde los más necesitados y hacia los menos necesitados. Como ilustración clara: en 1971 solamente, se exportaron 56 millones de libras de pescado de la región saheliana de Africa afectada por el hambre.

Existe el punto de vista, ampliamente difundido y con mucho sentido común, de que los países exportan alimentos sólamente después de satisfacer sus propias necesidades. Aunque esto parece lógico, no es cierto. Más aún, muchos países se han organizado para satisfacer las necesidades de otros, primero que las de su propia población.

La economía de la India está intensamente orientada para satisfacer las necesidades de fuera. A pesar de sufrir hambre y desnutrición muy extendidas, la India es un exportador importante de alimentos. No simplemente un exportador neto; para fines prácticos, no importa absolutamente alimentos. Por lo tanto, la India en sí misma, demuestra que los pobres alimentan a los ricos.

En Tailandia, Malasia y Filipinas, las exportaciones de alimentos del mar han aumentado extraordinariamente mientras simultáneamente su consumo local ha declinado. En Malasia, la cantidad de pescado disponible por persona, en 1975, fue de 30 por ciento inferior al nivel de 1967, a pesar de que la captura total aumentó considerablemente. La mayoría del aumento en la producción se exportó. La situación en Tailandia es semejante. El consumo local se sacrifica en bien de las exportaciones.

Muchos programas de desarrollo están destinados no sólo a aumentar la producción en alimentos a los países menos desarrollados, sino que se les ha diseñado específicamente para aumentar las exportaciones. Además, la proporción de las exportaciones procedentes de países del Tercer Mundo —o en verdad, el aliento al comercio internacional en general— fomenta la ampliación de la brecha entre ricos y pobres. Como expresa James McGinnis en su trabajo «Bread and Justice» (Pan y Justícia), el comercio aumentado «refuerza la posición privilegiada de los pocos colocados en la cúspide, a expensas de los muchos en el fondo. Aumentar la interacción entre las partes con poder de contratación desigual, sólo perpetúa las iniquidades del sistema económico internacional actual». El análisis del Banco Mundial demuestra que el resultado de aumentar el comercio es que «aproximadamente el 75 por ciento del aumento en el ingreso nacional total se dirigirá hacia el 40 por ciento de los más ricos en la sociedad».

Este patrón se observa entre países, así como en la sociedad internacional.

A principios de 1980 el Grupo de los 77, el grupo de cabildeo de los países del Tercer Mundo en las Naciones Unidas, estableció sus metas para el Tercer Decenio del Desarrollo. El Grupo propuso que los países en desarrollo del mundo deberían aumentar su participación en las exportaciones mundiales de alimentos y productos agrícolas hasta alcanzar el 50 por ciento del total. Creo que cometieron un grave error. Como se demuestra aquí, uno de los principales efectos del aumento de la participación de los países pobres en el comercio internacional es aumentar el grado al cual los pobres abastecen de alimentos a los ricos. Muchas personas y organizaciones interesadas en el hambre y la desnutrición mundiales dedican gran parte de sus esfuerzos a fomentar los aumentos en la ayuda alimentaria o en la ayuda extranjera en general. Se supone que los países en desarrollo tienen capacidad productiva inadecuada, y que necesitan ayuda. Sin embargo, como señala aquí, en muchos casos los países pobres demuestran ser ellos mismos productores muy efectivos. El problema es que están produciendo para otros en vez de producir para ellos. Los ricos deberían dedicar mayor atención a las cantidades importantes de alimentos que sacan de los países pobres, en vez de centralizar su atención en los donativos supuestamente caritativos que proporcionan a esos países. La responsabilidad primaria de los ricos es no dar más sino tomar menos.

Cuadro I

Exportaciones Mundiales de Artículos Alimenticios, 1976*

—En millones de dólares de los EUA (L.A.B.) y en porciento del total mundial—

Destino / *Origen*	*Mundial*	*Países desarrollados*	*Países en desarrollo*	*Estados Unidos*	*Países socialistas*
Mundial	123,650 (100%)	83,760 (67.7%)	25,230 (20.4%)	11,620 (9.4%)	13,500 (11.0%)
Países desarrollados	76.270 (61.7%)	55,830 (45.2%)	14,750 (11.9%)	4,400 (3.6%)	5,195 (4.2%)
Países en desarrollo	38,220 (30.9%)	25,020 (20.2%)	8,020 (6.5%)	7,010 (5.7%)	4,900 (4.0%)
Estados Unidos	21.770 (17.6%)	12,830 (10.4%)	6,270 (5.1%)	—	2,300 (1.9%)
Países socialistas	9,170 (7.4%)	2,910 (2.4%)	2,470 (2.0%)	211 (0.2%)	3,485 (2.8%)

* Incluye bebidas, tabaco, aceites y semillas comestibles

El Papa que se nos viene encima

El pontificado de Juan Pablo II cobra sentido y está inscrito en la política agresiva del imperialismo, que en los últimos años se ha visto agudizada. Qué duda cabe ya, que el Papa Wojtyla cubre peligrosos huecos que intelectuales orgánicos del sistema capitalista no han podido cubrir. El «nuevo líder de la humanidad», con su populismo, con su demagogia, con su nueva y estudiada imagen que los medios de comunicación social se encargan de propagar, con su palabrería sensiblera, no hace sino presentar en papel de celofán el más viejo mensaje reaccionario de la Iglesia aliada a las clases dominantes, traicionando y falseando aun más el originario mensaje liberador de los Evangelios.

Juan Pablo II llega a España tras el triunfo del PSOE.

Juan Pablo II es consciente de la crisis de valores del mundo occidental, de la falta de principios, de normas éticas de vida, que el capitalismo está provocando en amplios sectores. Es también consciente de la incredulidad que despiertan los políticos del sistema, de la falta de ilusiones que provoca la vida del mundo consumista para la gran mayoría de personas, del aumento de la frustración colectiva en una sociedad más automatizada, más alienante, en donde cuesta encontrar sentido a la vida y en donde conceptos como justicia, solidaridad, revolución, provocan escepticismo y rechazo. Es consciente de una sociedad que necesita recurrir a la irracionalidad más absoluta como la magia, el oscurantismo, el espiritismo,... a cualquier tipo de trascendencia para no ahogarse en el hastío de la monotonía de una vida en donde el dinero es el nuevo Dios. Y se da cuenta por tanto del peligro potencial que esta insatisfacción colectiva entraña para todo el sistema en momentos de especial crisis económica.

Juan Pablo II es el perfecto recambio ideológico que el Imperialismo necesita, y se presenta como el nuevo cohesionador de la ideología dominante del capitalismo, en un momento en que la crisis de credibilidad de los políticos y de las instituciones minaba el consenso de masas que todo sistema precisa para sobrevivir. De este modo Wojtyla, al influír mucho más que cualquier otro líder político sobre las masas —veremos las concentraciones de masas en su viaje no conseguidas por ningún líder político en la campaña electoral—, consigue restaurar formas de dominación ideológica en momentos en que estas comienzan a entrar en crisis, y con ello, justificar una política cada vez más agresiva contra el movimiento obrero, contra los países socialistas, contra los procesos revolucionarios del III Mundo, y contra todo aquello, en general, que anuncie una alternativa global de vida.

Los viajes de Juan Pablo II

Es, por tanto, fácil de comprender cómo los pomposos y deslumbrantes viajes de Juan Pablo II, son un elemento fundamental en esta estrategia. Celebrados con gran publicidad, con concurrencia de masas, con la asistencia de las oligarquías locales, más sonrientes que nunca, logran impactar en amplios sectores populares, legitimar las formas más crueles de explotación —con alguna crítica superficial que hace aun más creíble el discurso— y condenar sin paliativos cualquier forma de rebelión popular contra el capitalismo. Hay que apuntar la especial atención que los viajes papales dedican a los jóvenes y obreros, al ser ambos sectores los que más padecen las lacras sociales e ideológicas del sistema y los que más atención necesitan para «calmar su desasosiego».

Pero el viaje de Juan Pablo II a España contiene características específicas. Como muy bien señalaba Miret Magdalena (1) el viaje ha de apuntalar a una jerarquía —la española—, que acostumbrada a todas las prebendas del franquismo, se ha visto desbordada en la transición democrática, perdiendo no sólo parte de la importante influencia social de la que gozaba bajo la dictadura, sino viendo incluso tambalear peligrosamente sus estructuras internas. El proceso de secularización propio de la sociedad moderna, acelerado por la transición democrática, el desprestigio de una jerarquía que, salvo excepciones, fue cómplice del franquismo, permaneciendo de espaldas a la situación y a las aspiraciones del pueblo, y la creciente vitalidad de los grupos cristianos de base como Cristianos por el Socialismo, Comunidades Populares, etc., que trabajan por una Iglesia diferente, libre de sus alianzas con las clases dominantes y fiel a las clases explotadas, hacen urgentes medidas que reconstruyan la autoridad y el prestigio de la decadente jerarquía eclesiástica española.

Y es aquí donde el viaje de Juan Pablo II juega un papel fundamental y específico. Seguramente permita recuperar a la religión católica parte importante en la alineación ideológica del pueblo; pero los comunistas hemos de desenmascarar el papel de Juan Pablo II como agente objetivo del Imperialismo encargado de alienar la conciencia de millones de seres; hemos de denunciar los turbios manejos económicos del Vaticano tan poco acordes con el espíritu cristiano de pobreza, que entre otras cosas ha supuesto que el obispo-mafioso Marcinkus no pueda salir del Vaticano sin exponerse a ser detenido; hemos de reprochar a una Iglesia que se dice de los pobres, el gasto de 300 millones de pesetas en un viaje-charanga mientras tenemos 2 millones de parados, muchos de los cuales en gravísima situación económica.

Hemos de señalar las oscuras tramas que relacionan servicios secretos, la muerte del banquero Calvi, el Opus Dei, la internacional fascista, con el Vaticano y escupirles en cara la moralidad que tanto pregonan y que demuestran tan poco llevar ellos a la práctica; hemos de denunciar la manipulación que del Evangelio y del cristianismo están haciendo las jerarquías eclesiásticas, que atribuyéndose la exclusividad de su interpretación, no hacen sino esconder y anular el mensaje revolucionario del cristianismo, convirtiéndolo en opio del pueblo. Sí, los comunistas hemos de denunciar muchas cosas, pero mucho me temo que vamos a ser una voz predicando en el desierto, y que pronto vamos a poder ver como Felipe González y Santiago Carrillo participan incluso de todo el montaje papal, callándose las críticas, aplaudiendo los discursos... para dar una imagen, una vez más, «moderada», aun a pesar de traicionar todos los principios que han de inspirar a la izquierda.

Juan Carlos Losada Malvárez

(1) Triunfo nº 7, Mayo de 1981. «La polémica del viaje del Papa» E. Miret Magdalena.

Avant

— Per compendre millor la realitat.
—Òrgan del Partit dels Comunistes de Catalunya
—Setmanalment, l'opinió dels comunistes sobre els problemes econòmics, socials i polítics de la classe obrera.
—Un setmanari que lluita per l'avanç de les forces democràtiques i revolucionàries.

Suscriu-te a l'AVANT

Tramet la butlleta adjunta
a AVANT.
c/Casp, 45 pral.
Barcelona -10-

Nom i cognoms .....
Professió .....
Militant del PCC SI NO

Carrer, Plaça .....
..... Nº .....
Telèfon .....
Localitat ..... D.P. ..... Província .....
..... País .....
Signatura

Preu de la suscripció anyal (incloent les despeses de correu)	Ptes.
Espanya	2.200
Europa	2.600
Resta del món	4.300
Suscripció d'ajut	4.000

Forma de pagament

Per Espanya:
☐Gir postal a AVANT c/Casp, 45 pral. Barcelona-10
☐Transferència bancària al compte nº 10668-37 de l'oficina 200 de la Caixa de Barcelona.
☐Taló nominatiu a nom del PCC.

Per l'estranger:

☐Taló nominatiu a nom del PCC
☐Gir postal internacional a AVANT c/Casp, 45 pral. Barcelona-10 tot posant el nom i l'adreça complerta.

El «timo» de la cadireta

Aquesta setmana m'he sentit ultratjat, humiliat, vilipendiat i, el que encara és pitjor, estafat. Sí. Ja fa temps algú em va estafar deu durets.

Ja fa temps algú es va acostar a mi i em va explicar el cas dramàtic d'un pobre home, un gran poeta —del qui ningú no havia llegit mai cap poesia, això sí—, el cual, vilment empresonat havia emmalaltit víctima de terribles tortures i ara, paralític, s'arrossegava pel terra de pútrides masmorres entre les bàbares riotes de cruels carcellers. Vaig plorar, sí, perque els homes també plorem encara que sigui d'una forma viril. I aleshores em van descobrir la terrible veritat. Això no passava pas a la Model, no, ni a Carabanchel.... Era a l'Havana!! I tot va trontollar al meu voltant en descobrir la cruel faç que amaga el pèrfid comunisme... Creieu-me que vaig estar a punt d'apuntar-me a Pax Christi o a la Creu Roja! De moment, però, el que vaig fer fou gratar-me la butxaca i amollar deu durets per tal de col.laborar en la humanista tasca de comprar-li una cadireta de rodes.

Com vaig fer l'enza aquell dissortat dia! Perquè ara resulta que el señor Valladares ha sortit de la presó tot fent saltironets i gairebé disposat a participar en la propera marathon (la de Nova-York, naturalment). Perquè resulta que el señor Valladares com a intel.lectual mai no ha fet res que ho justifiqui, com a poeta sols va fer que quatre versets molt dolents després que li compressin la cadireta i com a paralític és un fracàs, perque no em negareu que un paralític que camina sense haver anat abans a Lourdes, es un fracàs de paralític.

Què diferent hauria estat el resultat de la malaltia del senyor Valladares si en cop d'haver-se posat malalt a L'Havana s'hagués posat malalt a Barcelona i en cops de portar-lo a l'Hospital Frank País l'haguessin portat a la Residència!

D'entrada ningu hauria montat el cristo que s'ha montat, després no hauriem tingut de suportar a la lacrimògena senyora Valladares en el programa del senyor del Olmo (Dios los cria y ellos se juntan) i finalment jo no hauria amollat aquells remaleïts deu duros que evident ningu no hem tornarà.

Algú es capaç d'endevinar perquè no hauria passat tot això?

Xaronet

Riviere: por la readmisión de Jordi Gavaldà

Jordi Gavaldà frente a las instalaciones de Riviere.

Después de la lucha que tuvo lugar en Riviere de Cerdanyola hace tres años, los diversos despedidos lograron pactar con la empresa unas condiciones dignas para el despido. La actitud luchadora de Jordi Gavaldà, dirigente sindical de CC.OO. y la intransigencia de la empresa, plantearon una salida que consistió en una especie de excedencia por tres años que no plasmaba el despido, pero que al propio tiempo, era una forma de apartar a este luchador del contacto cotidiano con los trabajadores de la empresa. Jordi Gavaldà, en este intervalo, se ha dedicado a tareas sindicales de carácter local de Cerdanyola y comarcal del Vallès Occidental. El pasado día 25, de Octubre cumplía el plazo previsto. Jordi Gavaldà se presentó a trabajar en el turno que le correspondía, pero la empresa le impidió el acceso al puesto de trabajo. El dirigente sindical decidió permanecer a la puerta de la empresa cumpliendo su turno de trabajo, de 6 de la mañana a las 2 de la tarde, en exigencia de su reincorporación a la empresa. Los trabajadores han realizado ya una asamblea en la que han expresado su apoyo a la lucha de Gavaldà por el puesto de trabajo.

CC.OO. en cabeza de las elecciones en Catalunya

Desde el 10 de Enero de 1981 se ha efectuado en Catalunya elecciones en 1.537 empresas, con participación de 167.649 trabajadores, que han elegido un total de 5.586 delegados.

CC.OO. va en cabeza con 1.983 delegados (35,5%), seguido de los No afiliados con 1.780 (31,9%), UGT con 1.356 (24,2%), USO con 116 (2,1%) y otros Sindicatos con 351 (6,3%).

Estos datos hasta el 30 de junio del 82 corresponden al balance hechos por la Generalitat, y desde esa fecha a Actas entradas en el IMAC.

Habida cuenta que el número de trabajadores en Catalunya, en empresas de más de seis, que son las que pueden efectuar comicios, son aproximadamente 1.200.000, han acudido ya a las urnas el 14% de los posibles, y el 28,5% de los que lo hicieron en 1980.

En las empresas que han efectuado elecciones el nivel de participación ha sido alto, superando por lo general el 80%.

Progresivamente se va incrementando el número de empresas que celebran comicios, estando previsto que el grueso se celebre durante el mes de noviembre y también en diciembre.

En 1980 participaron en las elecciones 588.008 trabajadores y sae eligieron 29.745 delegados.

En grandes empresas

En un total de 43 empresas, con plantillas de más de quinientos trabajadores, se han efectuado elecciones, eligiéndose 1.133 delegados de los que 454 (40,0%) son de CC.OO., 346 (30,5%) de UGT, 37 (3,3%) de USO, 196 (17,3%) de otros y 100 (8,8%) de No afiliados. Han participado en este grupo de grandes empresas un total de 79.191 trabajadores.

Ultimos resultados de la provincia de Barcelona

En cuanto a los últimos resultados y por lo que respecta a la provincia de Barcelona, del 1 a 23 de octubre entraron en el IMAC 318 actas, correspondientes a otras tantas empresas, con plantillas de 22.805 trabajadores, que eligieron a 1.135 delegados.

CC.OO. gana en este periodo con 525 delegados (46,2%), seguida de UGT con 379 (33,4%), USO 52 (4,6%), otros 28 (2,5%) y No afiliados 151 (13,3%).

Ferrocarriles de la Generalitat

Comisiones Obreras ha obtenido la mayoría absoluta en las elecciones celebradas en Ferrocarriles de la Generalitat con 12 delegados, los 11 delegados restantes corresponden a UGT.

La plantilla está formada por 1621 trabajadores, de los que 1320, el 84,4%, han participado en las votaciones.

Por colegios, CC.OO. y UGT han obtenido 1 delegado en el de técnicos, mientras que en el de especialistas y no cualificados CC.OO. ha conseguido 11 delegados y UGT 10.

CORBERO

Comisiones Obreras ha ganado las elecciones sindicales celebradas en la empresa CORBERO del Metal, de Esplugues de Llobregat, con una plantilla de 1.040 trabajadores, al obtener 11 delegados, por 8 UGT y 4 otros.

En 1980 los resultados fueron: CC.OO. 12, UGT 8 y otros 3.

CC.OO. gana las elecciones en Cros

Comisiones Obreras ha ganado las elecciones sindicales celebradas en la empresa de químicas CROS, con centros en Flix, Badalona y Barcelona y un total de 1.515 trabajadores.

De los 52 delegados elegidos, CC.OO. obtuvo 18, USO 14, UGT 8 y los No afiliados 12.

Hoy se efectuarán los comicios en el centro de Sant Carles de la Rápita elegiéndose 9 delegados.

La mayoría absoluta en PRINTER

CC.OO. con 10 delegados ha obtenido la mayoría absoluta en PRINTER, seguida de USO con 6, 4 No afiliados y 1 SQC.

PRINTER es una de las empresas más importantes del ramo de Artes Gráficas, cuenta con una plantilla de 925 trabajadores y está situada en Sant Viçens dels Horts.

En 1980 los resultados fueron: CC.OO. 7, UGT 7 y USO 7.

Pianelli Traversa

Comisiones Obreras ha ganado las elecciones celebradas en la empresa del metal Pianelli Traversa, del Prat de Llobregat, con 307 trabajadores, al obtener 9 delegados por 4 los No afiliados.

Así mismo CC.OO. ha triunfado en las elecciones de **J. Jover**, del metal, también del Prat de Llobregat al obtener 9 delegados por 4 los No afiliados.

«Safa» de Blanes

CC.OO. obtuvo 15 delegados, por 3 UGT y 5 de otros sindicatos. Participó en la votación el 70% de la plantilla.

CC.OO. ha ganado también las elecciones celebradas en la empresa **Letona**, de Barcelona, del ramo de la alimentación, con 350 trabajadores, al obtener 6 delegados, por 3 UGT, 3 USO y 1 los No afiliados. En total se eligieron 13 delegados.

Empresas de más de 500 trabajadores que han efectuado elecciones

EMPRESA	RAMO	LOCALIDAD	Nº Trabaj.	CCOO	UGT	USO	OTROS	No afil.	TOTAL
1 Miniwatt	Metal	Barcelona	1.000	13	—	—	4	6	23
2 Puerto Autónomo	Transportes	Barcelona	746	10	7	—	—	—	17
3 Seat	Metal	Barcelona	21.000	43	52	4	12	3	114
4 Ayuntamiento	Ad. Pública	Barcelona	14.000	27	16	—	49	2	92
5 Ayuntamiento	Ad. Pública	Badalona	600	10	7	—	—	—	17
6 Ayuntamiento	Ad. Pública	Sta. Coloma	600	4	7	—	7	—	18
7 Ayuntamiento	Ad. Pública	Sabadell	670	11	5	—	10	—	26
8 Ayuntamiento	Ad. Pública	L'Hospitalet	1.000	6	16	—	8	—	30
9 Renault	Metal	Barcelona	628	17	—	—	—	—	17
10 Nervión	Metal	Ascó	550	10	7	—	—	—	17
11 Sangrá	Cerámica	St. Andreu Barca	623	10	1	—	—	6	17
12 R.T.V.	Medios Comun.	Barcelona	1.000	6	11	—	12	6	35
13 Editorial Bruguera	Artes Gráf.	Parets Vallès	1.200	6	7	—	17	—	30
14 Macosa	Metal	Barcelona	1.563	7	8	—	8	—	23
15 Damm	Alimentación	Barna/S. Coloma	1.100	23	2	—	—	9	34
16 Solvay	Químicas	Martorell	681	8	—	—	4	5	17
17 Faessa	Metal	Barcelona	1.198	6	2	—	10	3	21
18 Vulcano	Metal	Barcelona	680	4	6	—	7	—	17
19 Nucea	Construcción	Ascó	650	11	2	—	4	—	17
20 Cristalera Española	Químicas	L'Arbóç Penedès	600	6	6	—	5	—	17
21 AEG	Metal	Terrassa	650	6	1	—	—	8	15
22 Met. y Plat. Ribera	Metal	Barcelona	598	—	11	—	—	—	11
23 Potasas Llobregat	Minas	Sallent-Balsareny	634	9	8	—	—	—	17
24 Pegaso (ENASA)	Metal	Barcelona y otros	3.126	23	17	—	7	—	47
25 Mina Cardona	Minas	Cardona	619	5	6	—	5	1	17
26 Hispano Olivetti	Metal	Barcelona	1.050	7	8	5	—	3	23
27 Gallina Blanca	Alimentación	Sant Joan Despí	650	9	7	—	—	1	17
28 Ciba-Geigy	Químicas	Barna/Barberà	638	—	—	6	11	—	17
29 Copisa	Metal	Ascó	707	10	—	—	3	4	17
30 Parques y jardines	Ad. Pública	Barcelona	850	8	—	12	—	1	21
31 New Pol (Domar)	Metal	Mollet	666	7	10	—	—	—	17
32 Aismalibar	Metal	Montcada	1.021	13	7	—	—	3	23
33 San Miguel	Alimentación	Lleida	780	7	10	—	—	—	17
34 Braun	Metal	Esplugues	1.070	7	10	—	—	6	23
35 Siemens	Metal	Cornellà	1.825	24	5	—	—	—	29
36 Fabra y Coats	Textil	Barcelona	940	4	4	4	3	6	21
37 Mercedes Benz	Metal	Barcelona	1.280	12	6	—	5	—	23
38 Segad	Metal	Montcada	643	6	11	—	—	—	17
39 Safa	Textil	Blanes	1.780	15	3	—	5	—	23
40 Pirelli	Químicas	Varias local.	4.800	20	32	—	—	24	76
41 Mai	Metal	Valls	1.380	8	15	—	—	—	23
42 Barnices Valentine	Químicas	Montcada	524	4	2	6	—	5	17
43 Ferroc. Generalitat	Transportes	Barcelona	1.621	12	11	—	—	—	23
	TOTAL.....		79.191	454 (40,0%)	346 (30,5%)	37 (3,3%)	196 (17,3%)	100 (8,8%)	1.133

Solidaridad con los trabajadores de Firtesa

El miércoles día 27, se vió en el Juzgado nº 1 de Tarragona un juicio en el que comparecieron los dirigentes de CC.OO. de Tarragona José Estrada y Miguel Martín Bravo, así como el delegado sindical Manuel Vicc, de Transportes FIRTESA, y nueve trabajadores más de esa misma empresa, en relación con sucesos ocurridos durante la huelga que se desarrolló durante un mes.

Las razones de la huelga fueron la reivindicación de un cuadro de horarios y otras mejoras para los trabajadores.

Como se pretendía que los autobuses funcionaran ilegalmente con esquiroles, los trabajadores en huelga y los sindicalistas, se pusieron delante acudiendo la policía y deteniéndolos.

Las CC.OO. de Catalunya denuncian que mientras la empresa ha cometido irregularidades de todo tipo, entre ellas la de contratar a un conductor para hacer de esquirol y no cotizar a la Seguridad Social ni la parte correspondiente a la cuota patronal, ni la obrera, a pesar de que a éstos sí que se les descontaba, sean los trabajadores quienes deban comparecer ante el Tribunal.

La Comissió Obrera Nacional de Catalunya apoya el llamamiento hecho por las Comisiones Obreras de Tarragona a todos los trabajadores a solidarizarse con los sindicalistas Estrada y Bravo y los trabajadores de FIRTESA, y en ese sentido una delegación de la CONC asistirá a este juicio.

La fuerza de la militancia

... y el derroche del capital

Resultados globales por comunidades

Catalunya

PSOE	25
AP-PDP	8
CiU	12
PSUC	1
ERC	1

Barcelona capital

	Votos
PSOE	436.174
CiU	248.424
AP	197.763
ERC	48.156
PSUC	47.699
CDS	25.301
UCD	17.328
NE	11.542
PCC	10.572
PST	4.823
FN	4.037
SE	1.121
PCOC	778
PCML	649

Circunscripción de Barcelona

75% de los votos escrutados

	votos
PCC	36.405
PSUC	113.546
PSOE	846.943
CiU	415.058
UCD	33.996
CDS	43.508
ERC	75.787
NE	18.354
AP	316.307

Navarra

PSOE	2
AP-PDP	2
UCD	1

Astúrias

PSOE	6
AP-PDP	3
PCE	1

Baleares

PSOE	3
AP-PDP	3

Ceuta

PSOE	1

Euskadi

PSOE	8
AP-PDP-UCD	2
PNV	8
HB	2
EE	1

País Valencià

PSOE	18
AP-PDP	9
PCE	1

Andalucía

PSOE	43
AP-PDP	15
PCE	1

Melilla

PSOE	1

Galícia

PSOE	10
AP-PDP	12
UCD	5

Extremadura

PSOE	3
AP-PDP	3

Murcia

PSOE	5
AP-PDP	3

Castilla-la Mancha

PSOE	13
AP-PDP	7
UCD	1

Castilla-León

PSOE	18
AP-PDP	15
UCD	1

Madrid

PSOE	18
AP-PDP	11
UCD	1
PCE	1

Aragón

PSOE	9
AP-PDP	5

La Rioja

PSOE	2
AP-PDP	2

Canarias

PSOE	3
AP-PDP	2

Cantabria

PSOE	3
AP-PDP	2

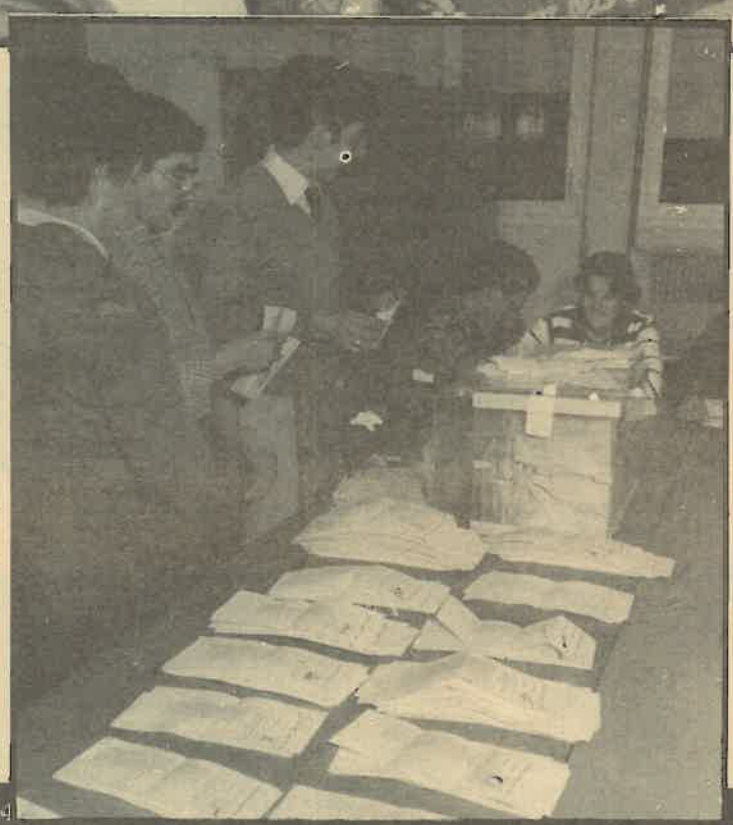

La dirección del partido, hacia la una de la madrugada, cuando ya se tenían datos fidedignos, procedentes de diferentes fuentes, sobre los resultados de las elecciones, celebró una rueda de prensa para dar cuenta, ante los medios informativos de una primera valoración de estos resultados. El PCC, saludó la victoria del PSOE y resaltó su firme decisión de seguir impulsando el proceso de transformación social.
La jornada electoral transcurrió prácticamente sin incidentes en todo el Estado, con la mayor afluencia de electores de las últimas convocatorias.

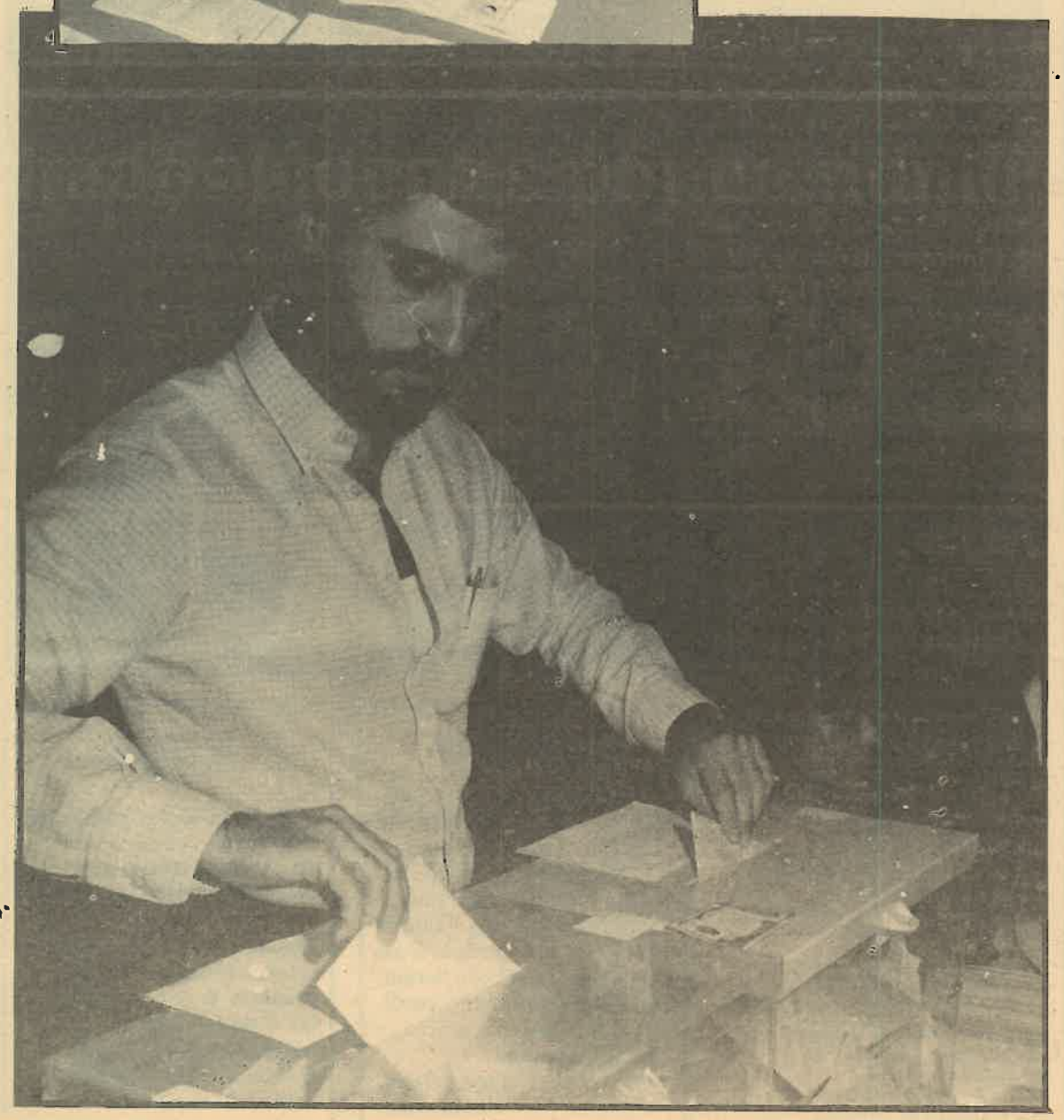

Carrillo o la prepotencia de la impotencia

Don Santiago Carrillo se presentó a la transición con un chaleco protector que le hacía sacar pecho: las masas. Y un fuelle que potenciaba su capacidad torácica hasta el infinito: Comisiones Obreras. Un día, don Santiago se quitó el chaleco y se lo dejó en la Moncloa. Embridó el fuelle y lo arrinconó en la reserva de los trastos útiles.

Don Santiago tenía que entrar a la transición española por la puerta de las señoras respetables. Se tenía que hacer perdonar el ser el máximo dirigente de un partido comunista y tenía que obtener la absolución colectiva para los militantes de ese partido porque, de no ser así, no podía presentarse en sociedad. La mayoría de aquellos militantes se preguntaron qué tenían ellos que hacerse perdonar: ¿las torturas?, ¿el sacrificio de sus vidas en la lucha contra el fascismo?, ¿las privaciones?, ¿los despidos?, ¿la cárcel y la muerte...? ¿Qué era lo que tenían que perdonarnos los fascistas?

Pues bien, se pasó por la ceremonia del perdón. Y don Santiago, que tenía en sus manos el arma de uno de los movimientos sindicales más combativos y más lúcidos de Europa, desmovilizó ese movimiento sindical para él poderse poner el vestido blanco de novia provista de una virginidad en la que nadie creía. Y las masas fueron silenciadas. Las masas movilizadas fueron sustituídas por los votos estáticos y callados. Eran su nuevo amor. Ahora, este amor le ha abandonado por otra.

A altas horas de la madrugada del recuento, cuando ya era evidente que el PCE se hundía en ese cajón de sastre que es el Grupo Mixto; cuando ya sabíamos todos que los veintitres diputados habían quedado reducidos a cinco; cuando los números cantaban el desastre de la pérdida de las dos terceras partes de los votos, don Santiago, entonces y sólamente entonces, recordó que un día había llevado un chaleco y había tenido un fuelle. Para Carrillo, las masas son como un chaleco de quita y pon y el sindicato es como un pulmón artificial al que sólo se acude en demanda de auxilio en caso de peligro de muerte. Recordó que eran un arma y, consecuente con su inconsecuencia, los utilizó inmediatamente como arma arrojadiza contra el futuro gobierno socialista.

El máximo exponente del *eurismo,* fiel a su política de tierra quemada, no hizo una reflexión mínima sobre las causas del desastre al que ha llevado al partido. No. Se lanzó a tumba abierta en una huída hacia adelante y esgrimió ante el PSOE el fantasma de las masas. Con la diferencia, entre hoy y hace seis años, de que ahora, desde la inoperancia de los cinco escaños sin voz propia, ese fantasma, en manos de Carrillo, se ha metamorfoseado en un muñeco de trapo. No da miedo a nadie. Carrillo ya no puede dar miedo ni inspirar respeto.

El viejo componedor de pactos ha perdido hasta sus proverbiales reflejos y, siempre esgrimiendo el muñeco de trapo, hizo una pirueta increíble para recordar al PSOE que los parafascistas de Alianza Popular, en el 79, obtuvieron nueve escaños y, cuatro años después, han destrozado a UCD decuplicando sus representantes. Para que el PSOE se aplique el ejemplo y tiemble ante el *eurismo* que viene imparable. ¡Maravilloso!

Mientras tanto, don Santiago Carrillo vuelve a confiar en las masas y vuelve a creer en el sindicato. «Sus» masas y «su» sindicato. Y les vuelve a hacer la corte. Como si las masas y el sindicato fueran, con perdón, una puta vieja que desgrana el aburrimiento de su marchita belleza a la espera de que el chulo, cuando se le antoje, la saque a pasear.

La prepotente chulería de la impotencia puede llevar a la paranoia.

Joan Samit

NOTA: La cultura machista que nos impregna a todos hace que nos traicione el lenguaje y, conscientes del problema que supone desde el análisis feminista, utilicemos imágenes inadecuadas para reforzar el discurso gráfico. El autor pide perdón por ello.

Buen ritmo hacia los 12.000 militantes

La marcha hacia los 12.000 militantes que se propuso el Comité Central, ha seguido presidiendo el trabajo de las organizaciones del PCC durante la precampaña y la campaña electoral, tal como se había previsto.

La Secretaría de Organización quiere saludar muy especialmente el buen trabajo de los camaradas en este sentido. Gracias a este trabajo nuestro Partido ha ido creciendo, implantándose y consolidándose en algunas zonas importantes desde el punto de vista de la organización y la influencia política del PCC.

De esta manera la comarca del Tarragonès nos ha hecho llegar solapas entre las cuales hay de Tabacalera y de Enpetrol. En El Maresme ha habido altas de nuevos militantes en Montgat, Teià, Premià y Pineda. En Pineda se ha creado la organización del Partido. Así mismo se han creado Agrupaciones nuevas en la empresa S.A. Cros de Badalona, en Berga, en Castellar del Vallès, en Esparreguera, La Bisbal, La Sènia, Montornès, Abrera, Olesa y Torres de Segre.

Hoy podemos dar como seguros, sin ningún lugar a dudas, un número importante de ingresos (daremos detalles en un próximo Avant). Ingresos entre los cuales no solamente hay procedentes de la clase obrera, que son los más, sino que numerosos intelectuales y profesionales liberales se están interesando por nuestro Partido, por nuestra propuesta política de transformación hacia el socialismo y el comunismo. Numerosos intelectuales y profesionales liberales están reconociendo el papel protagonista de la clase obrera en la lucha de clases y en la transformación social y se dan de alta en nuestro Partido, el de los comunistas de siempre, en el PCC.

Intensificar el trabajo de reclutamiento

En estas condiciones de sensibilidad política en que nos encontramos, basada y estimulada por la batalla electoral que hemos vivido, se convierte en una tarea fundamental de todos los militantes y de las organizaciones del Partido incrementar el trabajo de reclutamiento. Solamente construyendo un partido fuerte podremos hacer llegar a todos los rincones de Catalunya el contenido de nuestro programa.

Una forma de reclutar nuevos militantes sería reunir a los simpatizantes del PCC, en las empresas, otros centros de trabajo, centros de estudio, barrio, etc. que han trabajado junto a nosotros en esta campaña electoral ofreciéndose como interventores, llenando sobres, pegando carteles, repartiendo votos, en el puerta a puerta, etc., y también a los trabajadores y vecinos a quienes ya conocemos y que luchan y que desean seguir luchando por conseguir una transformación de esta sociedad hacia el socialismo y el comunismo. A todos ellos hay que darles un puestò de lucha en el PCC.

Pere Soto

El puerta a puerta ha exigido uno de los mayores esfuerzos explicativos de nuestros militantes.

Una discriminación

Compañero y Director:

Me dirijo a través de estas líneas al Colegio que presides, para hacer constar mi más enérgica protesta por la discriminación que habeis hecho con el PCC (Partit dels Comunistes de Catalunya), ya que no ha sido invitado al Debate que se celebra hoy.

Es mi opinión, que las diferentes opciones presentes en el Debate, no expondrán, completamente, los criterios con que se debe abordar en el Parlamento Español, la actual Ley de Seguridad Social y las Relaciones Laborales que rigen actualmente el mundo laboral, ya que falta el criterio de un Partido, que representa a gran parte de la Clase Obrera de Catalunya, y que actualmente tiene CUATRO DIPUTADOS, en el Parlament Català, y que una vez más, sistemáticamente, es silenciado, haciendo un acto con Partidos, a mi entender, «domesticados», que resta importancia a un Debate de este tipo, y que es de gran interés para los Graduados Sociales, que nos movemos en el campo de la negociación laboral.

Lamento que esta convocatoria, se convierta en un acto partidista del Iltre. Colegio, al que pertenezco, aprovecho la ocasión para saludarte muy atentamente,

Ramón Hernández Planillo
Resp. M. Obrero de GAVA (Barna) del PCC

El importante objetivo de lograr una recuperación del partido y la extensión del mismo donde antes no había llegado, ha sido posible gracias a la entrega y el entusiasmo de los militantes, de todo el conjunto del partido, que no ha regateado esfuerzos para difundir las siglas, explicar nuestro programa hasta el último rincón de Catalunya hasta recuperar los comportamientos que nos caracterizan. El fruto de lo realizado todavía no puede apreciarse en su magnitud, en especial en esta ocasión por el arrastre del voto socialista, pero la diferenciación entre el voto «euro» y el voto comunista del PCC, ya se ha dejado sentir en diversas poblaciones del Baix Llobregat y el Vallès. (Sant Vicenç dels Horts, Vallirana, Pallejà, Sant Climent, Montcada, Barberà, Polinyà, Sentmenat, Sta. Perpètua y en barrios de grandes ciudades como Torre Romeu de Sabadell y Ca'n Anglada de Terrassa).

El PCC felicita a los camaradas griegos

Estimados camaradas,

Hemos seguido de cerca las recientes elecciones municipales celebradas en vuestro país y constatamos con gran satisfacción el avance obtenido por vuestro partido.

Los resultados alcanzados demuestran de manera significativa como en un mundo tensionado por la barbarie imperialista y la provocación constante del sistema capitalista en crisis, la clase obrera y las capas populares, cuando tienen como vanguardia un partido comunista revolucionario rompe con las dificultades y obstáculos que se le enfrentan, en el camino del socialismo y el comunismo.

Saludos comunistas y muchos éxitos en vuestra tarea revolucionaria que es la nuestra.

Partit dels Comunistes de Catalunya -Comité Central-
Juan Ramos Camarero, Secretario General.

Defunción

El día 22 de octubre falleció el Camarada Antonio Giménez Díaz, militante en la Agrupación Cuatro Barrios. Nuestra más sincera condolencia a sus familiares. Ellos han perdido a un buen hijo, a un buen hermano, y nosotros hemos perdido a un gran compañero, y mejor Camarada.

Agrupación Cuatro Barrios, de Badalona

Aviso

El juicio que el pasado 15 de octubre quedó pendiente en la Magistratura por incomparecencia de los representantes de Unión Patronal Metalúrgica y de la UGT, se celebrará definitivamente el próximo 8 de noviembre a las 9 de la mañana ante la Magistratura nº 15, en vez del día 5 como previamente habia sido anunciado.

Miguel, viento del pueblo

El día 30 de octubre se cumple el setenta y dos aniversario del nacimiento del poeta Miguel Hernández, y nadie más indicado que nosotros los comunistas para dedicarle el recuerdo y el homenaje al hombre, al poeta y al luchador revolucionario ejemplo de humanidad sincera y solidaridad.

Miguel Hernández

En una humilde familia de tratantes de ganado de Orihuela, Alicante, venía al mundo un niño que a lo largo de su azaroza vida conocería como ninguno las penas y el sufrimiento que el torbellino de la historia, empujado por el fascismo, habría de hollar su corazón.

Fue un verdadero comunista apasionado y comprometido con su pueblo. Fue un autentico poeta del pueblo, autodicacta por pobre, y sensible, que expresó en sus versos y en sus obras teatrales la lucha de clases, la historia, en un estilo sencillo e inteligente, para que su propio pueblo le entendiera, para que no se perdiera ni una sola palabra en los recodos de la retórica culturalista.

Y fue a la vez un luchador incansable por la justicia, la libertad y la igualdad entre los hombres, y a causa de ello pagó su postura con torturas y cárceles que a pesar de todo no le hicieron abdicar de sus creencias.

«Los poetas, escribía, somos viendo del pueblo: nacemos para pasar soplando a través de sus poros y conducir sus ojos y sus sentimientos hacia cumbres más hermosas».

Miguel Hernández estuvo en todo momento junto a su pueblo del que formaba parte y toda su obra se halla inspirada en los avatares y en la lucha de ese pueblo.

«Ayer amaneció el pueblo
desnudo y sin qué ponerse,
hambriento y sin qué comer,
y el día de hoy amanece
justamente aborrascado
y sangriento justamente.
En su mano los fusiles
leones quieren volverse
para acabar con las fieras
que lo han sido tantas veces».

Era un hombre bueno y sencillo al que le habría gustado dedicarse sólo a escribir, pero él sabía que callar ante la injusticia es engañar y participar en el juego de los poderosos, y por ello puso su pluma desde sus primeros poemas, que según Neruda olían a sacristán, al servicio de los humildes, de los pobres, de los explotados, y cantó con maestría e inteligencia las inquietudes populares.

No es de extrañar que en sus últimos días, ante el chantaje de que se arrepintiera por escrito de su ideología a cambio de conmutarle la pena de muerte, contestara valerosamente al preguntarle su ideología: «Revolucionario de extrema izquierda».

Así fue consumiendo los últimos momentos de su vida, en la cárcel de Alicante. Así pagó con su vida, a los jóvenes 32 años, la firmeza y la pasión de un comunista que dejó escrito en las paredes de su celda como testamento: «Adiós hermanos, camaradas, amigos, despedidme del sol y de los trigos».

Todavía hoy en ciertos ambientes mal llamados culturales se procura silenciar su voz, igual que se les ha negado el pan y la sal a su esposa y a su hijo durante cuarenta años, la voz de este poeta que nació, vivió y murió cantando a la libertad.

Paco Angulo

Sobre los murales

Un elemento importante, y en algunos casos espectacular, de la campaña electoral, han sido indudablemente los murales. Estos, y las condiciones en que se han realizado, nos lleva a plantear unas breves reflexiones. En la mayoría de las Agrupaciones los murales han sido realizados por los «de siempre», es decir, camaradas y amigos del Partido, que desde hace años vienen participando en los murales que se han realizado.

En otras Agrupaciones los «de siempre» no han participado. Unos, llevados por sus conceptos ideológicos o de clase, están con los euros, otros, tras de sus propias contradicciones se han quedado, simplemente, en tierra de nadie. Pero también aquí los murales se han realizado pués se ha podido comprobar como había otros camaradas y compañeros que también tenían sobradas posibilidades de realizar un mural digno pero que hasta ahora su capacidad había sido condicionada por una errónea concepción de la «profesionalidad». Concepción que evidentemente interesaba mantener a los «profesionales», y gracias a la cual gozaban de un «status» preferente, propio de la concepción eurocomunista tanto del partido como de la función militante del artista, pero que era totalmente erróneo fuese compartido por los que se sentían coartados ante ellos. Y también ha habido casos extremos en los que no había nadie que se sintiese con la capacidad mínima para hacer un mural: pero también en estos casos el mural se ha hecho. Los que nunca habían cogido un pincel han descubierto, sorprendidos a si mismos, que también ellos eran capaces de empuñarlo y, con mayor o menor acierto, han planteado un mural que ahí está.

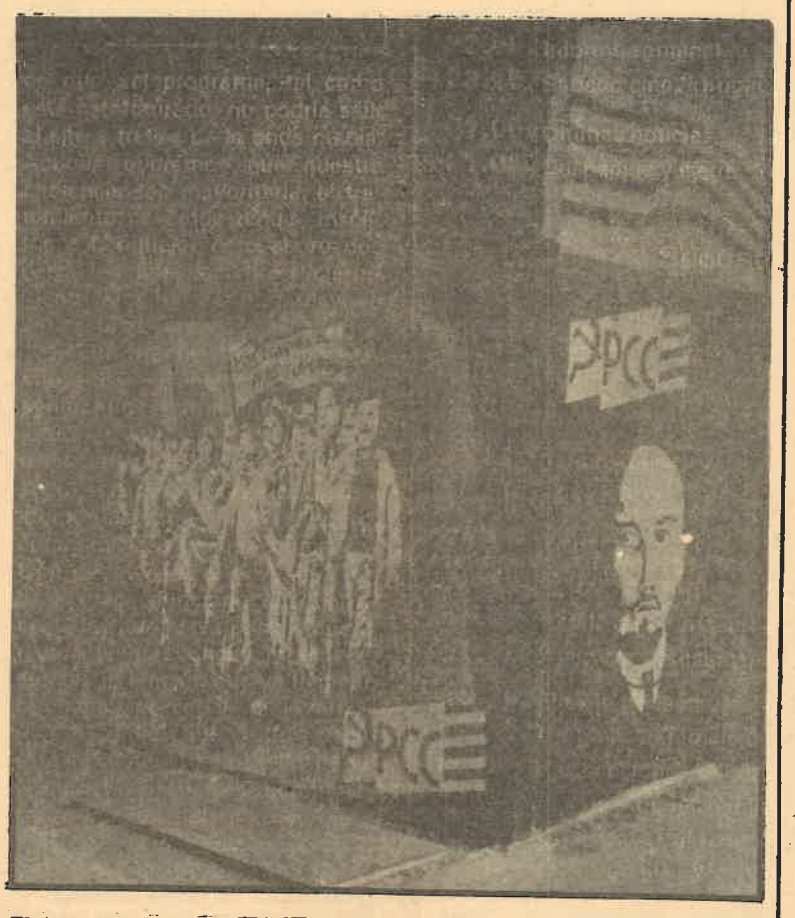

El mural, una forma de cultura popular.

A falta de un debate más en profundidad sobre estas cuestiones, los responsables de estas páginas de Cultura pedimos a todas las Agrupaciones que nos envíen una foto de todos y cada uno de los murales que hayan realizado, sin falsos criterios de selectividad sobre cual es «bueno» y merece ser enseñado y cual es «malo» y debe ser ocultado, porque tras de todos y de cada uno de ellos hay un esfuerzo y una voluntad que es misión del Partido potenciar, hacer que se desarrolle y darle, si es posible, métodos de perfeccionamiento.

Con estas fotos tenemos previsto hacer una pequeña exposición en nuestros locales centrales y también que sean motivo de contacto con todos los camaradas y compañeros que han participado en su realización con vistas a nuevos trabajos. Podeis enviar las fotos a nombre de Avant, al local central del partido en Portal de l'Àngel nº 42, 2º Barcelona -2-

Cançons revolucionàries

El gallo pato

La ironia de sempre ha estat un eina de combat. Aquesta cançó popularitzada per Quintín Cabrera i que ens parla d'aquest gall que volia ser ànec i que al final no va ser ni gall ni ànec —ni carn ni peix, com aquell qui diu— sinó que va assolir una exacta perfecció, va esdevenir un perfecte cadàver, més que una irònica paràbola podriem dir, sense exagerar, que és un sarcàstic anàlisi.

Había una vez un gallo convencido
de que ser gallo era ordinario y feo
y en su pasión por convertirse en pato
llegó a olvidarse hasta del cacareo.

Y practicaba caminando como un pato
imitando la elegancia de los patos más
[pulidos
y todo el mundo lo miraba con
[asombro
pues mezclaba en su lenguaje cacareos
[con graznidos.

Hubo un Congreso de los gallináceos
para estudiar sus raras actuaciones
y ver a que corrientes filosóficas
correspondían sus desviaciones.

Yo nunca he visto ningún pato ser buen
[gallo
y a este gallo haciendo el pato, no lo
[encuentro nada lógico
en mi opinión, el que prefiera ser mal
[pato
en lugar de ser buen gallo, es un caso
[patológico.

El pobre gallo, cada vez más pato,
notó un detalle que agravó sus males:
sólo tenía patas de gallo, cuando
los patòs tienen patas especiales.

Y ya era pato en casi todo y era novio
[de una pata
cuando un día de dramática memoria
salieron juntos a nadar, con mala pata,
y este gallo se fue a pique y aquí se
[acabó la historia.

letra y música
Marcos Velásquez

José Martí y la cultura cubana

El matrimonio Xoriguera

El pasado sábado 16 de octubre se celebró en Terrassa, en el marco del Museo Textil Provincial, el día de la cultura cubana, esta vez dedicado a la memoria del gran escritor y político cubano José Martí (1853-1895), ideólogo y artífice de la independencia cubana.

El acto estaba organizado por el «Casal de l'amistat catalano-cubana» y fue presidido por su Presidente, el Sr. Xoriguera. Se inició con unas breves palabras del Sr Cónsul General de la República de Cuba en Barcelona, Sr. A. Eros quien destacó la singularidad del ilustre pensador cubano, hijo de españoles, y la riqueza de su pensamiento.

Intervinieron a continuación los miembros de la revista «Cuadernos de Pedagogía», Fabricio Caivano y Jaume Carbonell, quienes hicieron una exposición bajo el lema de «José Martí y la Educación en Cuba». Expusieron las ideas pedagógicas de José Martí, su profundo amor a la infancia, sus ideas acerca de la literatura infantil y su concepción socialista de la unión del saber y del trabajo. A continuación proyectaron unas diapositivas mientras se explicaba, a grandes rasgos, la actual estructura y concepción del sistema educativo cubano. Un amplio coloquio, con interesantes preguntas planteadas por los asistentes, dió lugar a ampliar la información que ambos conferenciantes habían expuesto.

El Sr. Xoriguera dió la palabra al Sr. Antonio Martínez, miembro destacado del Casal, quien con hermosas palabras se refirió al fundamental valor liberador de la cultura para los pueblos y las clases oprimidas, dando algunos detalles del gran esfuerzo que supuso la campaña de alfabetización cubana, que en menos de un año consiguió erradicar casi totalmente el analfabetismo.

El presidente del Casal dió las gracias a asistentes y ponentes. El Sr. Cónsul, por su parte, cerró el acto animando a los presentes a aumentar su interés por hermanar y acercar a Cuba y Catalunya, estrechando los lazos de amistad y mutuo conocimiento.

Federico Carvajal

40 Aniversario del desembarco anglo-americano en Africa del Norte

El 8 de Noviembre de 1942, el Ejército soviético continuaba soportando, casi exclusivamente, el peso de la guerra frente a las fuerzas hitlerianas y fascistas de toda catalana. Los acontecimientos en el frente del Este, con las derrotas inflingidas al «Eje» en el Sector de Stalingrado, desde hacia dos meses, justificaban aun más la oportunidad y necesidad de la creación, en Europa, de un segundo frente, reclamado por el buen sentido de la opinión democrática mundial y de la más supina lógica militar.

En vez de Europa, Roosevelt y Churchil eligieron, para el desembarco, Africa del Norte. Pensaban, teniendo razón en su apreciación, que en Argelia, Marruecos y Túnez el Ejército anglo-americano no arriesgaba, en semejante operación, el enfrentamiento a una Werhmacht muy potente aún a pesar de las enormes pérdidas que le habían inflingido el Ejército y los pueblos de la Unión Soviética.

Se adopta pues la solución más facil, tratando de presentarla como la del «segundo frente» reclamado, cuando en realidad éste no se concretó hasta el 6 de Junio de 1944, o sea 19 meses más tarde, en las costas normandas de Francia, cuando la contienda había entrado ya en su etapa final.

De todas formas, aun no siendo «eso» lo que se esperaba, el desembarco anglo-americano en Africa del Norte, decidido el 30 de septiembre de 1942 y conocido inicialmente como la operación «Antorcha», tiene gran importancia: aportará una eficaz ayuda al Ejército inglés, que se bate en las cercanías de Egipto frente a las tropas de Hitler y Mussolini mandadas por Rommel; significará una pérdida para Alemania que utilizaba las materias primas y los productos alimenticios de aquella rica zona; posibilitará una sólida base para el posterior «salto» a Italia; acarreará el debilitamiento del régimen de Petain en Francia y sus Colonias; y... un largo etcétera positivo.

Entre tanta ventaja, una. La que esencialmente nos ocupa hoy y que no ha sido estudiada como debiera, hasta la aparición de un libro muy reciente (1) Nos referimos a la liberación de Presidios y Campos de Concentración de miles de republicanos españoles pasados a Africa del Norte al final de la guerra 1936-1939 e internados en condiciones infra-humanas en Argelia, Marruecos y Túnez, tan pronto llegados allí, junto a demócratas franceses y de otras nacionalidades, entre los que no puede olvidarse a una élite progresista indigena de los tres países citados.

Habrá de anotarse que la España franquista tuvo notícias de que se preparaba el desembarco e informó de ello a Alemania, pero ésta no estaba ya en condiciones de ni tan siquiera intentar impedirlo, ya que la batalla de Stalingrado se hallaba en todo su apogeo.

Por lógico contraste, la emigración política española era ferviente partidaria de aquella acción militar aliada, y no pocos de sus miembros, los que estaban en condiciones de hacerlo, colaboraron de forma activa en la realización del histórico acontecimiento del 8 de noviembre de 1942, lo que junto a los antecedentes y la actitud progresista, democrática y antifascista de los republicanos españoles, podría hacer creer que su liberación habría de realizarse sin demora.

No fue así. Hubo necesidad de luchar por ella, las Autoridades norteamericanas y residuos vichystas no mostraron simpatía alguna por los internados españoles y levantaron obstáculos sin cesar. Indudablemente las gentes que ahora mandaban en Africa del Norte no tenían prisa en cambiar la suerte de las víctimas del fascismo y sus colaboradores.

Es solo en junio de 1943, después de siete meses del desembarco y de más de cuatro años de detención arbitraria, que los emigrados republicanos españoles, tras múltiples acciones, logran la gran victoria política que les abre las puertas de presidios y campos de concentración, victoria conseguida con el apoyo activo de la opinión demócrata y progresista internacional, a la que habían sabido alertar, y que forzó el respeto de todos, amigos y menos amigos.

Tribuna

Qui falla, la gramàtica o el PSOE?

La gramàtica espanyola ens diu que el sufixe «ista» reflexa inclinació, pràctica o interés repecte al substantiu que l'acompanya.

Donem exemples: **futbolista** indica la pràctica del futbol; **violinista** és el qui toca el violí; **oportunista** és qui es val de l'oportunitat i **socialista** vindria a ser la inclinació al socialisme.

Al decurs dels últims temps, i sobre tot en aquest anar i venir electoral, els mitiners socialistes, particularment els d'altura superior, en llurs intervencions ens presenten una excepció d'aquesta regla, que la gramàtica no havia previst. Sembla ser que **socialista** no vol dir pas el desenvolupament del socialisme.

Segons el meu entendre, el socialisme és un concepció social que suposa afavorir la col.lectivitat en detriment d'allò que és individual, la qual atribueix a l'Estat absoluta potestat d'ordenar les condicions de la vida civil, econòmica i política, extremant la ponderància de l'interés col.lectiu sobre el particular.

Felipe González, testa principal del PSOE, ha tranquilitzat, a cau d'orella, la banca, les grans indústries i el sector energètic, bases fundamentals de l'economia d'una nació, en el sentit que romanin esperançats que si ell esdevé cap el govern, de nacionalitzar res de res. Tal caire d'esperança prengué l'oferta, que a l'endemà la Borsa ho acusava molt positivament.

Si per arreu del lider socialista acusa dits sectors econòmics de càncer de la societat, de provocadors de la inoperància inversionista, i de causants de l'atur que pateix el nostre país; no fóra més adequat preconitzar llurs nacionalitzacions tot fent honor a una praxis socialista?.

Hom dirà, NO, perquè s'espantarien els diners d'Espanya cap a Suïssa, si més no, deixarien d'invertir el poquissim que ho fan, i ens colapsarien l'economia. Els trets no van per aquí perquè del que es tracta és de recollir vots dels de la trilateral i dels de la CEOE, amb plena consciència que després els haurà de compensar de tan heroica ajuda, dit en sentit perjoratiu.

Socialitzar tot allò que és d'interés col.lectiu (principi socialista) com ho són les activitats dels ens esmentats, seria correspondre plenament al significat i a la filosofia socialista, propi d'un partit que pressumeix de tal concepció, a no ser que les sigles PSOE vinguin a representar Partit Socialista Obrer Empresarial.

Però el llenguatge que s'empra cara la classe obrera es un altre, el segon d'abord diu que sí, que ho faran i allí on Felipe diu «digo» el Guerra diu «diego», car ells afirmen que el socialisme al seu aire, no a l'estil de Marx, les coses aniran millor per a tots, perquè el sí i el no, i el no que vol dir sí és un camí molt elogiat per a no perdre's, i un sol tret mata dos pardals a la vegada.

Davant tanta ambigüetat, cal de ser reflexiu a l'interpretar l'eslogan «Pel canvi» no sigui que per a completar-lo Felipe González vulgui dir canviar el seu seient a l'estatge social del PSOE pel de La Moncloa, mentre que Alfonso Guerra el podria completar per canviar la societat capitalista per una socialista.

Heus aci, doncs, per on ser socialista no vol dir pas ser aimant de la seva pràctica. Que els doctors de la Reial Acadèmia de la Llengua en preguin nota si en Felipe González té raó.

Màrius Pons

Europa está en peligro

No se puede concebir la pasividad de la población mundial y en particular la del continente europeo.

Se hace caso omiso a la terrible amenaza de exterminio que pesa sobre nuestro continente; si estallara la guerra no quedaría ser viviente.

Por mucho que estudio y pienso no llego a una conclusión clara y evidente, para poder catalogar la mentalidad humana.

Por radio, prensa y televisión estamos informados del creciente incremento del potencial bélico, tanto atómico como nuclear, así como de la construcción de potentes máquinas, científicamente preparadas y guarnecidas con material químico, bacteriológico para hacer desaparecer del globo terráqueo a la humanidad entera, tanto en las ciudades como en los campos de batalla.

Recientemente, el Senado Norteamericano ha votado la continuación de la proliferación de armas atómicas y nucleares. Ni que decir tiene que las otras potencias harán lo mismo, lo que nos llevará a un caos de incalculables consecuencias.

Tenemos en España y en toda Europa, hombres de preclara inteligencia y gran valía, así como una buena asociación de periodismo. Pues bien, Sres.: ¿por qué no se hace un estudio profundo y sin pasión del caso que nos ocupa?

Veamos: los multimillonarios europeos y de otras naciones han plantado su sede en los Estados Unidos como el continente más rico del mundo; todos de común acuerdo están manipulando la Banca y Bolsa a su manera convencional para elevar a grandes alturas el valor del dólar, con el sólo y exclusivo objeto de que descienda todo lo posible el sistema monetario del continente europeo. Esto ya lo han conseguido.

A los Estados les importa un bledo que caiga quien caiga con tal de dar salida a una gran parte de su potencial bélico y recuperar los cientos y cientos de millones de dólares que tienen invertidos en este material; con ésto rehacen su economía. Poco les importa que el continente europeo se hunda en la miseria. ¿Habéis pensado bien cuánto costará la instalación de misiles de pequeño y largo álcance en nuestro territorio europeo? El dinero, al fin y al cabo, no tiene gran importancia, pero y las vidas humanas?

Según notícias fidedignas se están efectuando grandes manifestaciones en todos los países socialistas, en contra de la instalación de toda clase de armamentos en el continente europeo. Los altos mandos de la URSS, tanto militares como políticos, están dispuestos a dar satisfacción a esta petición de los pueblos europeos. ¿Por qué no hacen los Estados Unidos lo mismo? No quieren que se instale el gaseoducto en nuestro continente, pero sí quieren erizar de proyectiles nuestros países, para que nos frían como chicharrones. Sí, sí, nos aprecian mucho. ¡Despierta Europa!

El sostenimiento de personal militar y material de toda índole, está costando a nuestros Estados grandísimas fortunas. ¿Dónde están los economistas europeos? ¿Qué hacen? Tenemos la certeza de que la URSS no ataca a ningún país si no es atacada.

Lamentaría grandemente que, si este escrito sale a la publicidad caiga en el vacío; hay muy buenos periodistas en nuestro continente. Ellos pueden en sus crónicas ampliarlo y enriquecerlo con datos más científicos para poder mentalizar la opinión pública sobre este tema, para evitar la masacre que se nos avecina.

En la fosa que están abriendo los Estados Unidos en nuestras naciones, caeremos todos juntos.

Rafael Matas

¿Dónde está Dios?

Los que por la «tele» vimos la narración de la vida de Copérnico, pudimos darnos cuenta de que para la Iglésia Católica no existe la verdad, sólo intereses y privilegios.

Si hurgamos un poco en la historia, nos será fácil entender que la Srta. Inquisición cometió los mayores horrores en nombre del Señor y que San Vicente Ferrer predicando contra los judíos, en el Reino de Valencia, fue responsable de la muerte de muchos inocentes, entre los cuales mujeres y niños. Pero es considerado un Santo a pesar de ello.

Tuvimos un Caudillo de España por la gracia de Dios, y fue llevado bajo palio, ¿por qué? ¿dónde está Dios? el Dios de los humildes.

¿En el Vaticano, entre criados, soldados y joyas? ¿quién lo representa? ¿el Santo Padre, los Arzobispos?

Llenos de honores y privilegios y de riquezas, ¿quién es culpable de la masacre de los palestinos en Beirut?, ¿qué ha dicho el Santo Padre?

Dónde... dónde... dónde... si Dios existe ¿dónde está?

Un xiquet

Una jove

Estimats camarades:

A més de la subscripció de l'AVANT que us tramet-ho voldria demanar-vos si podria afiliar-me al vostre partit, ja que només tinc 17 anys, i no sé si he d'esperar a la majoria d'edat per a fer-ho. Si no es així, us agrairia molt em diguessiu on cal dirigir-me.

No sé si aquest és lloc i moment oportú, però un altra cosa que us voldria dir és que les tesis del vostre partit anessin encarades, en bona part, a la joventut, ja que d'ella depen la societat futura, i en aquest tema la gent jove està molt malament informada. Temes referents a la joventut no els tracten, o ben poc, cap partit, i això justament amb la poca seriietat d'alguns partits fa que s'adopti una actitud de que «tan fa una cosa com l'altra», i d'aquesta forma no es pot pujar un nació, o al menys aquesta és la meva opinió. Jo crec que el PCC pot i deu donar alicents a aquesta joventut.

Perdoneu que us hagi molestat, sobre tot ara que suposo tindreu molta feina. Només hem queda dir que no puc collaborar economicament a la campanya d'ajut, però si us puc servir en d'altres aspectes, compteu amb mí.

Mª Lluisa Sabaté

Votan comunista

Bárbara Pérez Martínez, edad 93 años.

Voto comunista porque soy comunista de siempre y por eso voto PCC igual que todos los míos y por eso quiero que consten sus nombres: Bernardo Fernández, Pedro Fernández, Bárbara Fernández, Antonio Fernández, Rosa Fernández.

Queremos y podremos cambiar la sociedad. Salud camaradas.

Bárbara Pérez

Persecución de la izquierda en la RFA

En general la República Federal Alemana es conocida como un Estado con libertades democráticas, transluciendo muy poco a la opinión pública, que en este país hay una lucha contínua por la conquista y conservación de los derechos fundamentales de los ciudadanos.

Los gobernantes alemanes tienen una larga historia en la represión de los movimientos progresistas. Recordemos que ya Marx y Engels fueron obligados a abandonar su patria y a emigrar a Inglaterra. Que a finales del siglo pasado, cuando la socialdemocracia empezaba a tener un papel importante en la sociedad alemana, se decretaron leyes para frenar y reprimir este movimiento. Ejemplo de ello fue que en el año 1919, cuando se iba a formar el Partido Comunista de Alemania, la reacción asesinó vilmente a sus más destacados dirigentes Carlos Liebknecht y Rosa Luxemburg. Que bajo el régimen hitleriano fue asesinado en los campos de concentración el gran dirigente obrero alemán Ernst Thälmann, y que, en este tiempo, no solamente se eliminó a los líderes del movimiento obrero sino también a valiosos herederos de la cultura alemana que estaban al lado del pueblo.

Después de la derrota del fascismo, la mayoría del pueblo alemán quería empezar de nuevo, pero mientras en la República Democrática Alemana hubo una ruptura verdaderamente antifascista, la reacción en la República Federal Alemana supo interpretar la nueva Constitución de 1949 a favor de sus intereses. Aunque después de la II guerra mundial hubo que legalizar al Partido Comunista de Alemania, ya el año 1956, bajo el mando de Adenauer, el partido fue de nuevo prohibido, mal utilizando la Constitución, con el pretexto de que el KPD era «anticonstitucional». Así los comunistas de este nuevo Estado germanooccidental fueron obligados, 10 años después de la derrota del nazismo, a volver a la clandestinidad, y esta vez en un Estado el cual fue reconocido por el «mundo libre» como un Estado democrático. En este clima de guerra fría, miles de comunistas alemanes fueron encarcelados de nuevo, y ningún gobierno del «mundo libre» se molestó en protestar.

En el año 69, con la llegada de la socialdemocracia al gobierno, en un clima de distensión mundial y bajo la presión de la opinión pública, se consiguió la formación de un nuevo partido comunista, el DKP (Partido Comunista Alemán) pero condicionado a no poder ser una organización heredera del antiguo, el KPD (Partido Comunista de Alemania) prohibido en el 56. La prohibición del KPD sigue hasta hoy en vigor, aunque parezca absurdo.

Por un lado se tuvo que tolerar la existencia de un partido comunista, pero por otro lado la socialdemocracia, presionado por los círculos más reaccionarios, y bajo la responsabilidad de Willy Brandt, hizo posible el llamado decreto contra los radicales. Simultaneamente a nivel del partido socialdemócrata se prohibe a sus afiliados cualquier colaboración con los comunistas. Así que a partir del año 72 empieza otra vez la caza de brujas.

Hoy día este decreto es conocido bajo el término «Berufsverbote» (prohibiciones profesionales). Aunque en Alemania siempre hubo de facto prohibiciones profesionales para las fuerzas de izquierda, con este decreto, el Estado, gobernando la socialdemocracia en coalición con los liberales, legalizó estas represiones.

El decreto-ley prohibe a los ciudadanos de «convicciones radicales» el trabajo en los servicios públicos incluyendo desde el basurero hasta el catedrático de Universidad. Claro está, que los creadores de esta ley decían que se dirige contra los «extremistas» de izquierda y derecha, pero hasta hoy, con una práctica de más de 10 años, sólo ha habido un caso de prohibición profesional de un miembro de un grupo fascista armado implicado en acciones terroristas. Globalmente esta ley se dirige claramente contra los comunistas, pero también contra cualquier ciudadano consecuentemente democrático.

¿Cómo es posible llevar ésta persecución a la práctica en la RFA? Pues se ha creado un poderoso aparato estatal llamado «Protección de la Constitución». Este cuerpo dispone de inmensos medios de personal y material electrónico. Es sabido que llegan a 2 millones las personas que figuran en sus ficheros. Basta con poner la firma en una hoja de recogida de firmas, para abrir la investigación sobre esta persona. En innumerables casos, ciudadanos que trabajaron durante muchos años en el servicio público, recibieron inesperadamente la citación de una comisión investigadora, la cual estaba perfectamente informada sobre sus actividades políticas, empezando desde la participación tal día en tal manifestación, la suscripción de tal revista hasta sobre sus amistades personales. No siempre se procede de inmediato al despido de esta persona, sino que se intenta simplemente intimidarla. Cuando se llega al despido, se le culpa de que «no ofrece garantía de defender en cada momento a la Constitución». Hay que decir que en la RFA existen numerosas profesiones que únicamente se pueden ejercer en el servicio público, como por ejemplo la enseñanza. En caso de que un maestro de escuela pierda su puesto de trabajo, está condenado al paro. Esta forma de represión no violenta físicamente, pero si psíquicamente, puede llevar a hundir al luchador más consecuente, en particular si se trata de alguien sobre el cual recae el sostén económico de una familia.

Para evitar la represión se encapuchan.

Por otro lado, los medios de comunicación en manos de la reacción y con un control casi total de la información, mantienen un silencio absoluto sobre estas prácticas.

En numerosos países de todo el mundo se han formado comités contra los «Berufsverbote» (prohibiciones profesionales) que organizan campañas de esclarecimiento, actos de solidaridad y recogidas de fondos para las víctimas. Desde estas líneas, los demócratas españoles están llamados a poner en práctica la solidaridad internacionalista con la creación de comités contra los Berufsverbote.

Christine Lohbauer

La lucha del pueblo boliviano

Independientemente de los métodos que se elijan para conseguir el objetivo planteado, el pueblo boliviano ha expresado en los últimos tiempos, y con más insistencia el mes de Septiembre, un clamor unánime: *solución política ya.*

Esta voz popular recogía el drama de cada hogar, donde la crísis muerde los estómagos de los sectores mayoritarios del pueblo. Pero también el grito por una solución inmediata ha sido la consecuencia de la heroica lucha de este pueblo durante los dos años infames de los García Meza-Arce Gómez, Torrelio y Vildoso. Esta heroica lucha confirma nuevamente que el pueblo boliviano es incapaz de soportar por mucho tiempo una dictadura.

Formas de lucha

Para entender lo que ocurre en Bolívia y por qué cuenta en su historia con más golpes de Estado que «años de vida independiente», es importante conocer las formas de lucha de las distintas clases sociales. De manera somera y sintética presentamos las formas de lucha que ejercitan las clases sociales de Bolívia. (Por razones de espacio no podemos efectuar un análisis y una revisión histórica de los hechos).

La clase dominante para dirimir sus contradicciones intraclase y someter a las demás recurre al cuartelazo y al golpe de manera constante. Ella es la gran maestra del golpismo y tiene un carácter restaurador, es decir, devuelve a la clase dominante los privilegios perdidos en un Gobierno anterior.

La pequeña burguesía utiliza como formas de lucha, el golpe de Estado de tinte progresista o de apertura y la insurrección.

Para el proletariado, la insurrección es la máxima forma de movilización y además su forma principal de lucha.

El campesinado conoce como forma principal de lucha, la sublevación armada campesina.

Las Fuerzas Armadas (FF.AA.) han jugado y juegan un rol peculiar en todas estas formas de lucha.

Tradicionalmente han representado el brazo armado de la clase dominante. Con esta clase se han dado las mejores relaciones.

Las relaciones entre las FF.AA. y la pequeña burguesía han sido contradictorias y claudicantes para esta clase social.

Las relaciones entre el proletariado y las FF.AA. se han caracterizado por las grandes masacres obreras. Aunque han habido momentos en que las FF.AA. han efectuado una política de aproximación a la clase obrera. Por otra parte, las FF.AA. tienen la amarga experiencia de haber sido derrotadas por el proletariado insurreccionado el 9 de Abril de 1952.

Las relaciones FF.AA. y campesinado están enmarcadas dentro las grandes sublevaciones campesinas y la represión a las mismas. Al igual que los obreros fueron los campesinos los que por primera vez liquidaron físicamente al ejército.

Nuevo Gobierno democrático

El 10 de Octubre próximo pasado, la Unidad Democrática y Popular (UDP), gracias a la vigorosa resistencia popular contra la dictadura, asume el Gobierno. Este Frente está compuesto fundamentalmente por tres partidos políticos: PCB, MNRI y MIR.

El Partido Comunista Boliviano (PCB) se apoya en el concepto de clase. Su cauce ideológico, el socialismo científico, es prosoviético.

El Movimiento Nacionalista Revolucionario de Izquierda (MNRI) teóricamente se apoya en el concepto de nación y si toma el método dialéctico es para aplicarlo a la contradicción «nacionalismo y coloniaje».

El Movimiento de la Izquierda Revolucionaria (MIR) se afirma teóricamente en los conceptos de clase y de nación. Da al concepto de nación un contenido revolucionario de clase y al concepto de clase revolucionaria un contenido nacional.

Del presente al futuro

La UDP como Gobierno está en una situación muy difícil. Se encuentra, por decir así, entre dos fuegos: por una parte la desesperada situación de las mayorías populares, que deja muy poco margen de operación en cuanto a la satisfacción de demandas salariales y control de precios. Por otra parte la oligarquía financiera, mayoritaria en las cámaras del Congreso y apoyada por sectores del Ejército.

Si la UDP quiere seguir un programa popular, debe intervenir seriamente en los factores que distorsionan la economía nacional: Banca Internacional, presupuesto de las FF.AA. (un tercio del presupuesto nacional) y el narcotráfico. Esto desembocaría en un enfrentamiento.

Si la UDP se ve obligada a adoptar un programa antipopular siguiendo las recomendaciones del Fondo Monetario Internacional —corte de subvenciones, reducción del gasto público, despidos masivos de la administración—, el pueblo reventaría y esto desembocaría en un enfrentamiento.

Bolívia está viviendo una etapa crucial para su devenir histórico. El pueblo boliviano, hoy por hoy, sólo está armado de valentía y de conciencia democrática y, sin embargo, tiene que enfrentarse a la subversión reaccionaria, a la mafia del narcotráfico, militares, paramilitares y en definitiva al imperialismo. Y hoy, como ayer y como mañana, el pueblo boliviano estará en la lucha, por la liberación nacional y social, por una **Bolívia libre.**

Comité de Solidaridad con Bolívia en Catalunya

Francesc Noguero: cal impulsar la lluita per la pau

Francesc Noguero i Vallverdú, Secretari General de l'Associació per a les NN.UU. d'Espanya i membre del Comitè Executiu de la Federació Mundial d'Associacions per a les NN.UU. respon a Avant unes preguntes relatives a la campanya contra la cursa d'armaments que s'està duent a terme arreu del món i que té com a data commemorativa internacional el 24 d'octubre.

Francesc Noguero, el primero de la derecha.

— Què es commemora el 24 d'octubre?

— El 24 d'octubre és la data en què al 1945 es fundà Nacions Unides i cada any aquest dia s'ha commemorat aquella fundació. A casa nostra, durant l'època franquista la celebració d'aquest aniversari va ser un instrument de lluita contra la dictadura per a assolir al nostre país l'aplicació dels continguts dels drets proclamats a la carta de les NN.UU.

Des de fa més de 3 anys moltes Organitzacions No Governamentals (ONG) per indicació de NN.UU. varem començar a celebrar aquest aniversari mobilitzant l'opinió pública pel desarmament i contra la proliferació d'armes de destrucció massiva.

I és a partir de l'Assemblea General de 1981 que queda aprovada la Resolució A/36/458 de 17 de setembre del 1981 en que l'ONU fa seva la campanya i demana institucionalment a l'opinió pública i a les Organitzacions No Governamentals una àmplia mobilització per pressionar llurs governs per tal d'aturar l'actual cursa d'armament i el perill atòmic.

Per això la setmana del 24 d'octubre arreu del món s'efectuaran mobilitzacions de l'opinió pública mundial des de les ONG en una lluita ofensiva sota el lema **«O s'acaba la cursa d'armaments o s'acaba la Humanitat».**

— Què es fa i com s'ha preparat a nivell mundial aquesta campanya a escala internacional des d'institucions, governs i entitats populars?

— Aquest estiu passat la Segona Sessió Especial pel Desarmament de l'ONU aprovà per consensus la campanya que continuarà tot l'any vinent. Pel que fa a les ONG (Organitzacions No Governamentals), més de dues-centes d'elles, i entre elles la nostra, com a representació de la Federació Mundial de les Associacions per a les NN.UU., es reunírem a Ginebra a finals de maig i adoptàrem per consensus les línies d'actuació d'acord amb les diverses Resolucions de les NN.UU. per posar l'accent en: prohibició d'armes atòmiques i de destrucció massiva; educació per la pau i comprensió internacional; reducció de pressupostos militars; reducció gradual d'armes convencionals fins arribar gradualment a la dissolució dels blocs militars existents.

Després, a l'agost a Rumania, al Seminari organitzat per la Comissió pel Desarmament de NN.UU. (de la qual són membres els dos últims premis Nobel de la Pau, la sociòloga sueca Alva Myrdal i el diplomàtic mexicà Alfonso García Robles), i al qual vaig assistir invitat, es discutiren problemes que envolten el tema, tals com desarmament i desenvolupament, cursa d'armaments, Educació per la Pau, paper de les NN.UU. per arribar al desarmament, i d'altres. Durant el Seminari es valoraren negativament els resultats de la 2ª Sessió Especial acabada de celebrar i es posà de relleu l'escassa voluntat dels governs per deturar la cursa i per promoure la pau, tot plegat ammarcat en una situació internacional molt agreujada pels conflictes de les Malvines i de l'Orient Mitjà al Líban. Cap govern no havia complert el programa d'acció aprovat a la 1ª Sessió Especial de l'any 1980. Per això les Associacions per a les NN.UU. tornaven a fer la crida a mobilitzar les ONG per a conscienciar l'opinió pública dels perills inherents a l'actual follia armamentista i pressionar els governs.

Contràriament a l'actuació dels governs, a nivell popular, mentre els representants dels Estats eren reunits en la 2ª Sessió Especial, es produïen les massives mobilitzacions populars de Nova-York, amb més d'un milió de persones, a diverses capitals d'Europa occidental i la llarga marxa que, partint de Finlàndia, trevessà diversos països, també països socialistes, fins a Leningrad, i de la qual val la pena assenyalar una important i destacada participació d'organitzacions de dones.

— Què suposa per a la campanya la concessió aquest any del Premi Nobel de la Pau?

— Aquest any i en aquests casos concrets, juntament amb els auspicis i la resolució de les NN.UU., la concessió del premi Nobel a dos membres de la Comissió pel Desarmament legitima d'alguna manera a nivell internacional aquesta campanya mundial, sobretot perquè s'han hagut de patir diversos intents de desprestigi.

A casa nostra, els darrers anys tenim experiències pròpies; hi ha hagut sectors interesats que han volgut veure les bruixes de sempre darrera de les campanyes contra la cursa d'armaments fins i tot amb acusacions de ser tendencioses i sectàries. Membres de la Banca Catalana i altres institucions financeres de casa nostra i fins i tot un Conseller de la Generalitat de l'època d'en Josep Terradellas varen desentendre's hàbilment de prestar ajut, donar suport i col.laborar en les nostres anteriors campanyes, exactament a la promoció de l'Educació per la Pau i la comprensió internacional.

— Què s'ha fet el 1982 a Espanya pel desarmament i la Pau a nivell de govern, de l'Associació per a les NN.UU., d'organitzacions no governamentals?

— A l'estat espanyol, lamentablement, el govern de la UCD no ha col.laborat en absolut ni en el marc exterior ni a nivell intern a assolir un clima de distensió. Ho demostra en el terreny exterior el seu vot contra la Resolució A/35/665 de 12 de desembre del 1978 en la qual NN.UU. demanava que cap país no ingressés de nou o reforcés els blocs militars (vot contrari només dels països de l'OTAN) i demanava (Resolució A/35/156 de 12 de desembre del 1982 també que aquells països que no posseeixen armes nuclears no n'instal.lin ni en demanin als països que en posseeixen. A nivell intern ja és prou coneguda l'escandalosa aprovació de l'augment dels pressupostos militars i l'adquisició d'avions FAC, amb l'aquiescència de tots els partits amb grup parlamentari propi al Congrés de Diputats. L'ingrés a l'OTAN demostra la voluntat del govern de la UCD de contribuir a augmentar la tensió internacional.

La nostra Associació fa tres anys que va inicia la campanya pel desarmament i la pau, campanya que no ha tingut la repercussió que li correspon per la importància, la trascendència i l'interès objectiu del tema. El pesant llast de ls dictadura ha dificultat la presa de consciència davant el perill que representa per a la humanitat l'actual cursa d'armaments i un possible holocaust nuclear. Fins ara s'ha establert contacte amb altres organitzacions sensibilitzades per aquesta problemàtica. Davant l'actual tensió i agreujament de la situació internacional, l'Associació ha pres la iniciativa de promoure la formació d'una Comissió d'Entitats per dur a terme la campanya.

És amb gran satisfacció que podem anunciar la formació del Comitè Central d'Acció per la Pau i el Desarmament, fins ara integrada per 36 entitats (ONG, Organitzacions No Governamentals). Aquest comitè s'encarregarà de coordinar i dur a terme la Campanya que s'iniciarà el 24 d'octubre a nivell mundial però que a Espanya, a causa de la campanya electoral i les eleccions, s'iniciarà la setmana del 21 al 28 de novembre amb diversos actes per anar essent desenvolupada al llarg de tot l'any. Aprofito l'oportunitat d'aquest mitjà de comunicació per fer una crida a totes les Entitats i a tots els ciutadans, perquè se sumin entusiastament a la Campanya per tal d'augmentar la consciència i sensibilitzar l'opinió pública i mobilitzar el conjunt de la població per tal d'aconseguir del govern que sortirà després de les eleccions una política de distensió, desarmament i pau que, a l'ensems, suposarà una contribució a la consolidació de la democràcia.

Manifestacions en la Setmana en favor de la pau

El Líbano es una de las zonas de confrontación más graves.

A l'hora de tancar aquesta edició, ens arriba que han estat fetes dues importants manifestacions dins de la Setmana en Favor del Desarme patrocinada des de fa cinc anys per l'Assemblea General de les Nacions Unides. A Suècia sota la consigna: *Construir un pont per a la pau,* 25.000 persones van construir un veritable pont humà entre les embaixades soviètica i nord-americana. A més de diversos moviments de base, hi varen participar militants de tots els partits menys del Partit Conservador. Al Japó, sensibilitzat com cap d'altre país davant el perill d'una guerra nuclear («mercés» als EE.UU. els quals varen ser els primers, i únics fins ara, en llençar bombes atòmiques: tot just sobre el Japó) les manifestacions aplegaren mig milió de persones. Com és sabut ja abans d'aquesta setmana l'any 1982 ha vist d'altres importants manifestacions en favor del desarme, com los que han estat fetes als principals països europeus amb motiu de la visita de Reagan al juny i, també al mateix mes, la grandiosa manifestació d'un milió de persones a Nova-York tot coincidint amb el segon periode extraordinari de sessions de l'Assemblea General de les Nacions Unides dedicat al desarme.