Proletaris de tots els països, uniu-vos!

Avant

Òrgan del Comitè Central del Partit dels Comunistes de Catalunya

Redacció i administració: Casp, 45-pral. - Barcelona
Telèfons: 301 91 92 - 301 92 84 - 301 94 99 - 301 96 88

Impressió: Publicaciones Periódicas y de Artes Gráficas, S.A.L.
Depòsit Legal: 23929-82
Edita: Partit dels Comunistes de Catalunya
Director: Joan Tafalla
Consell de Redacció: Joan Samit, Daniel Capella, Paco Muñoz, Montserrat Domingo, Àngels Martínez, Lluís Fernández, Vicens Tarrats, Amadeu Fernando, Enric Cifuentes, Pere Céspedes, Joaquim Horta, Miguel Candel Antonio Alvarez-Solís
Traducció i correcció: Francesc Font
Fotògraf: Santiago Romero
Fotocomposició y reproducció: Lluís Adot, Roser Escrich, Manuel Aguilar.
Nº 39. Any II. Preu 35 ptes.
Dijous, 7 d'abril de 1983

Se inicia la precampaña para las municipales

El PCC, por una ciudad habitable

El candidato comunista a la alcaldía de Barcelona, Justiniano Martínez, presentó públicamente la lista del PCC a la Ciudad Condal, en el acto celebrado en la Espanya Industrial. El mal tiempo no impidió la afluencia de público.

Una vez culminado el plazo de presentación de candidaturas en las diversas juntas electorales de zona, para las elecciones municipales, la cifra de candidaturas que el PCC presenta en las diversas localidades asciende a 74. Estas candidaturas se presentan en poblaciones de toda Catalunya, que suponen el 82% de la población actual del Principat. Por otro lado, el PCC, participa en infinidad de candidaturas unitarias e independientes, algunas propiciadas directamente por el partido y otras en coalición, de las que iremos dando cuenta en sucesivos números de Avant. En estas páginas, nuestros lectores encontrarán la lista de las localidades donde el partido concurre como tal.

Como datos más importantes hay que destacar la presencia de actuales alcaldes al frente de listas del PCC: Joan Masgrau, actual alcalde de Viladecans, en la lista comunista de las anteriores elecciones; Pere Bufí, actual alcalde de Santa Perpètua de Mogoda, y Vicens Tarassona, alcalde de Vallirana. Estas listas comunistas van a contar con un importante balance de acción municipal, de mejoras considerables en sus respectivas poblaciones, encaminadas a hacer la ciudad más habitable. También encabezan listas del PCC los ex-alcaldes, expulsados por el PSUC, de Montcada, José Mª. Campos, de Barberà, Antonio Lobo, y de La Llagosta, Javier Serrano. Todos ellos fueron en su día expulsados anticonstitucionalmente y están a la espera de que las juntas electorales de zona les repongan en sus cargos, en aplicación de las sentencias del Tribunal Constitucional en los casos de Andújar y Madrid.

Hay que destacar también a nuestros candidatos en las cabeceras de "provincias" de Lleida, Alex Sárraga; Girona, Angel Serradell; Tarragona, Antonio Carrillo, independiente, ex-concejal expulsado asimismo por los euros y por Barcelona, Justiniano Martínez.

Las candidaturas comunistas cubren, por completo, salvo pequeñas excepciones, toda la región primera (Barcelona, Barcelonès, Maresme, Vallès Occidental, Vallès Oriental y Baix Llobregat), así como las más importantes cabeceras de comarca. Todo ello demuestra la implantación de la opción comunista y la capacidad de nuestro partido para presentar alternativas políticas a los problemas de la población, y equipos de candidatos probados muchos de ellos en la acción municipal y todos en la lucha por los intereses de la población.

La presentación pública de las diversas candidaturas se sucede. Hay que destacar la fiesta de presentación de la de Barcelona, a la que asistieron en los terrenos de la Espanya Industrial, unas 1.500 personas. También la presentación de la candidatura de Mataró, que encabeza nuestro camarada Luis Fernández, en el Velodrom Municipal de Mataró, el pasado domingo 3 de abril, que contó con la actuación de Quintín Cabrera, Emigrantes y la Salseta del Poble Sec, que constituyó un importante acto de masas.

En el Vallès Occidental y Baix Llobregat

Movilizaciones contra el paro

El pasado 25 de marzo, las comarcas del Baix Llobregat y del Vallès Occidental, confluyeron en sendas marchas contra el paro en la plaza de Sant Jaume, en una masiva concentración de denuncia y reivindicación ante la Generalitat por la grave situación de estas comarcas en el tema del empleo. La movilización que se había expresado en formas diversas en ambas comarcas, constituye un importante hito hacia acciones generalizadas que obliguen a las instituciones a tomar medidas efectivas.

De los modos en que se desarrolló la marcha en el Vallès Occidental, damos cuenta en nuestras páginas interiores. En el Baix Llobregat, la acción se concentró en encierros de parados, precedidos por manifestaciones y asambleas en L'Hospitalet, Castelldefels, Cornellà, Sant Joan Despi, Viladecans, y Sant Vicenç dels Horts, aunque fueron desalojados en diversas Oficinas de Empleo. Estas acciones fueron apoyadas por la Unión Local de CC.OO. de Cornellà, por la zona de CC.OO. de Sant Vicenç, Molins y Sant Andreu de la Barca, la zona de Viladecans, Gavà y de Castelldefels, por numerosos Comités de Empresa, por el PCC y por los ayuntamientos de Viladecans, Sant Vicenç y Castelldefels. La participación masiva de la juventud fue también un elemento cualitativamente muy importante. Estas acciones han puesto de manifiesto la dramática situación de los parados de las comarcas del cinturón industrial de Barcelona, y deben ser un estímulo para nuevas y más importantes movilizaciones que ayuden a imponer soluciones concretas para paliar el paro. (Página 5)

Un aspecto de la marcha del Vallès Occidental, en su largo discurrir hasta la Plaça de Sant Jaume.

Nicaragua, agredida

El pueblo nicaragüense está siendo objeto de una agresión sistemática por parte de la Administración norteamericana que nunca ha ocultado sus simpatías por la dictadura somocista y su aversión a la revolución popular sandinista. Pero lo que hasta hace poco no pasaba de ser amenazas más o menos veladas, se ha traducido en una invasión armada.

A este respecto, el Partit dels Comunistes de Catalunya ha enviado sendos telegramas, de protesta al Gobierno de Honduras y de solidaridad a la Junta de Reconstrucción Nacional de Nicaragua, y piensa promover todas las acciones necesarias para que la solidaridad con el pueblo nicaragüense se traduzca en movilizaciones de protesta contra la agresión imperialista. (Página 11)

Editorial

Municipales: consolidar la opción comunista

La carrera de las elecciones municipales, se ha iniciado ya con toda su intensidad. Parece plausible entender que en la próxima contienda electoral, se pondrán en marcha de nuevo los mecanismos políticos para consolidar y trasladar al terreno municipal el bipartidismo que predominó en las anteriores elecciones generales.

Pero a pesar de estos intentos, la falta de diferencias sustanciales entre la derecha municipal y la socialdemocracia y la presencia en Catalunya de la opción comunista del PCC, abren la posibilidad de modificar sustancialmente esta correlación de fuerzas, en principio desfavorable, en otra mucho más favorable a la clase obrera, logrando una fuerte presencia comunista a nivel municipal, que permita plasmar las opciones de clase desde dentro mismo de la institución municipal, de manera que este factor actue durante los próximos cuatro años en la dirección de hacer avanzar las alternativas comunistas y de consolidar y ampliar la presencia del partido entre los trabajadores.

El PCC quiere hacer de esta batalla, no una anecdota electoral en que los votos de unos o de otros suban o bajen más o menos en función de la imagen electoral o del dinero empleado para llegar a la gestión de los intereses de las burguesías locales, sino en una batalla en profundidad por extender nuestra presencia ante los trabajadores, para demostrar que una alternativa comunista es posible y factible, para mejorar la presencia obrera en las instituciones, para luchar también desde ellas por la transformación social.

El 80% de la población catalana podrá conocer en lo concreto a través de nuestra presentación a las elecciones directamente como partido en municipios que abarcan dicha población, las alternativas comunistas y las personas que desde fuera de los ayuntamientos han luchado durante años por ellas, y que van a continuar desde los ayuntamientos esta misma lucha. En el resto de Catalunya, sobre todo en las zonas rurales, la opción comunista también estará presente a través de los comunistas que participan en candidaturas unitarias de izquierda allí donde el partido no tiene aún una presencia organizada suficientemente importante para expresarla en una candidatura propia.

La lucha que los comunistas vamos a llevar en esta campaña electoral, no será pues una lucha estrictamente electoral, y en absoluto puede ser una lucha electoralista. Partimos de una concepción transformadora de la societat, expresada en nuestro lema **Por una ciudad habitable,** que entiende que la presencia en las instituciones del partido de la clase obrera es una plataforma más de lucha, y que la lucha para conseguir esta presencia no es una lucha estrictamente electoral, sino más bien una profundización de la lucha cotidiana. Es por ello que como elementos esenciales de esta lucha, además de la propaganda y la agitación, de la presentación de los programas a la población a través de los actos, del puerta a puerta, de las múltiples acciones de carácter electoral, está el profundizar la lucha contra el paro desarrollada los pasados días en las comarcas de la primera región, el preparar la celebración de un primero de mayo que debe ir presidido por este tema, la participación y profundización de la independencia del sindicato en la perspectiva del sindicalismo de clase.

El entender las batallas políticas de esta manera es lo que distingue a los comunistas de otros partidos. El entender la globalidad de la lucha y entregarse a la misma con toda intensidad es lo que garantiza a los comunistas nuestra profunda presencia entre los trabajadores y su expresión en resultados electorales positivos.

Interpelación sobre AHM

Los representantes sindicales de la zona de Sagunto que entrevistamos en el nº 38 de Avant, han hecho llegar al President del Parlament, Heribert Barrera, a través de la Unión Local de CC.OO. de Barcelona, el escrito que extractamos a continuación:

En mayo de 1981 se llegaba a un acuerdo entre la Administración, Empresas y Centrales Sindicales (CC.OO. y UGT) en el que entre otras cosas se contempla el mantenimiento de tres siderurgias integrales a nivel de todo el Estado (Ensidesa, A.H.V. y A.H.M.) y **unas inversiones básicas necesarias para hacer una siderurgia competitiva que se concentraba en dos Acerías y un Tren de Bandas en Caliente (T.B.C.) que alimentara el Tren en Frío de Sagunto (T.B.F.)**

Con el fin de que dichas inversiones fueran analizadas desde el punto de vista técnico, de rentabilidad, estratégico, etc. se consideró la necesidad por todas las partes firmantes de los acuerdos que debería encargarse un estudio a una empresa de reconocida solvencia e imparcialidad, recayendo tal cometido en la empresa japonesa "Kawasaki".

Dicho informe, cuyo coste se acerca al millón de dólares, **determina la necesidad de construir un T.B.C. en España y más concretamente en Sagunto, por considerar que dicho T.B.C. debe estar instalado al lado del ya existente T.B.F. uno de los más modernos del mundo.**

En la actualidad, y a nuestro juicio debido a presiones internacionales (léase Mercado Común) está cuestionada por el Gobierno la instalación en España del T.B.C. lo que conllevaría sin ningún género de dudas mayor dependencia industrial de terceros países, y que tratándose de un sector básico de nuestra economía puede traer graves consecuencias. Hay que tener en cuenta que en estos momentos no existe en España un T.B.C. capaz de producir el ancho de banda que a no muy largo plazo va a requerir el mercado tanto nacional como internacional (por ejemplo la pieza única "mono-casco" para el automóvil).

De montarse este T.B.C. en alguna zona de España estaríamos sin duda en condiciones de producir la cantidad y calidad que cada día más se exige a los productos siderúrgicos, chapa para coches, gama blanca, etc. y al mismo tiempo ser un competidor fuerte del resto de los países del mediterráneo por nuestra situación geográfica de cara al Oriente Medio, Norte de Africa, etc.

Estas razones políticas y no otras de tipo técnico o económico pensamos que son las causas por las que el Mercado Común presiona al Gobierno Español para la no ubicación del nuevo T.B.C. Por ello el Gobierno manifiesta la voluntad de mejorar las instalaciones de los T.B.C. actuales de Euskadi y Asturias, sin tener en cuenta que éstas mejoras podrían resultar tan costosas como la instalación de un nuevo T.B.C., y que en ningún caso podrían resolver el problema del ancho de banda, que puede laminar el tren en frío de Sagunto.

Para Catalunya esta actitud del Gobierno representaría un mayor gravamen de los costes de productos siderúrgicos (SEAT, gama blanca, etc.) puesto que solamente en transporte es fácilmente deducible que Sagunto es más próximo que cualquier otra industria integral, que en la actualidad se encarece por cuanto las bobinas en caliente las tenemos que importar de Bélgica, Holanda, Francia, etc.

Por otra parte, y según planteamiento del Gobierno se corre el peligro de que Sagunto desaparezca como siderurgia integral de llevarse a efecto sus decisiones, sin tener en cuenta que Sagunto y su comarca viven al amparo de la siderurgia, y que de su futuro dependen más de 20.000 familias en el País Valencià bien por empleo directo o inducido, y que además de este serio problema, conllevaría la desaparición de una empresa, sobre cuyo eje se consume el 60% del acero que se produce en España. No cabe duda que el cierre de Sagunto gravaría sobre Catalunya tanto en suministros de la industria catalana a Sagunto como a la inversa.

Por todo lo anterior solicitamos del Honorable President del Parlament de Catalunya:

1) Traslade este escrito a la Mesa del Parlament y a través de la Mesa a los partidos políticos y grupos parlamentarios.

2) Aparte de nuestras propias iniciativas ante esos grupos, ayude en su calidad de President a la comprensión de la gravedad del problema planteado y a la consideración de lo que afecte no sólo solidariamente a Sagunto, su comarca y el País Valencià sino directamente a Catalunya.

3) Que a las peticiones que le hacemos le mueva la consideración de las repercusiones globales sobre la industria y la tecnología de todos los pueblos de España, y también los propios intereses de Catalunya que en forma inducida primero y luego por dependencia vería también más limitada su propia independencia tecnológica e industrial.

4) Que en la medida de las posibilidades que permita el reglamento y con la iniciativa de los grupos que lo consideren pueda en el plazo más breve posible plantearse una postura, resolución o proyecto no de ley del Parlament de Catalunya que vaya en el sentido que solicitamos.

Por su parte, el parlamentario del PCC, Celestí Sánchez ha propuesto al parlament la siguiente propuesta no de Ley:

Que el Parlament de Catalunya, transmita al Gobierno Central a través del Govern de la Generalitat, la opinión de:

1) La necesidad de respetar el acuerdo tripartito entre Administración, Empresa y Centrales Sindicales (CC.OO. y UGT) que fue tomado en mayo de 1981 y que contemplaba el mantenimiento de tres siderúrgicas integrales a nivel de todo el Estado (Ensidesa, A.H.U. y A.H.M.)

2) Que se haga las inversiones necesarias para hacer una siderurgia competitiva, que se concrete en dos Acerías y un Tren de Bandas en Caliente (T.B.C.) en España que alimente el Tren en Frío de Sagunto (T.B.C.)

3) Que no se cierre la acería A.H.M. en Sagunto por las repercusiones que en Catalunya tendría:

a) en un mayor gravamen de los costes de productos siderúrgicos (Seat, gama blanca, etc.)
b) En una mayor dependencia tecnológica.
c) Repercusión en los precios de nuestros productos siderúrgicos.

Una manipulación contra el PCC

Unos días antes del reciente congreso de la CNT, celebrado en Valencia, Diario 16 publicó un artículo claramente intoxicador en el que pretendía involucrar a la organización del PCC de Barcelona en los problemas internos de dicha central sindical. En efecto, ocupando prácticamente una página, se reproducía un documento interno del PCC sobre problemas internos de la CNT. La falsedad del documento es clara, si se tiene en cuenta que el firmante de la carta no consta en los ficheros de nuestro partido. Al propio tiempo el sello, perteneciente a una supuesta "Ejecutiva Local" (en nuestro partido hay comités locales, no ejecutivas), era totalmente falso al no tener nuestro comité local de Barcelona membrete, por haber cambiado recientemente de domicilio. El supuesto receptor de la carta, Enric Leira, miembro de nuestro Comitè Central, no ha recibido dicha carta, habiéndose enterado de la misma por los periódicos.

El objetivo claro de dicho escrito era introducir dificultades en el seno del congreso de la CNT, intentando vincular fraudulentamente a una de las ramas de dicha organización con nuestro partido, cosa que es manifiestamente absurda. Al propio tiempo, y de forma subsidiaria, la nota confunde deliberadamente ante los lectores de Diario 16 la opción sindical que apoya el PCC. Que no es, como cualquier persona medianamente informada sabe, la CNT, sino CC.OO.

Si Diario 16 no hubiera querido confundir deliberadamente a sus lectores, no tenía que hacer otra cosa que ponerse en contacto con nuestro partido para confirmar la veracidad de una notícia que nos perjudica palpablemente. Pero es que ya Cambio 16 había publicado, hace unos meses, un artículo claramente intoxicador sobre el Movimiento de Recuperación del PC y sobre Fidel Alonso y Pere Ardiaca. Esta política editorial hacia los comunistas es, por lo reiterada, una clara expresión de la valoración que dichos medios de comunicación hacen del intento de reconstruir el partido comunista en el conjunto del Estado español; empeño obstruccionista que coincide con los intereses de algunos de los más conocidos exponentes de la derecha española ligada a la Trilateral.

Ayuda para Avant

Un matrimonio de comunistas de Madrid ha remitido la cantidad de cinco mil pesetas como ayuda al mantenimiento de nuestra revista.

Avant agradece el gesto de estos camaradas madrileños, que es un símbolo de la solidaridad que despierta nuestra iniciativa para la recuperación del espacio y de la moral comunistas.

PCC: un partit revolucionari que vol transformar la societat

Per Pere Ardiaca

Ara fa un any que es va constituir el Partit dels Comunistes de Catalunya (PCC). El VI Congrés va significar la recuperació de la identitat i de la pràctica comunistes.

El Secretari General del PCC, Joan Ramos, va definir el Partit: "De classe i nacional". "Marxista-leninista". "Un partit internacionalista que lluita pel socialisme i el comunisme en les condicions concretes de Catalunya, inquebrantablement unit amb els comunistes de tot Espanya. I, des d'una concepció universal, solidari de tots els partits comunistes que lluiten per la pau i el progrés, que combaten l'imperialisme i avencen pel camí de la seva emancipació".

De aquí salió el PCC, continuador de las tesis del V Congrés

Evidentment, els euros no volien un partit així. I des que una majoria de delegats es va negar en el V Congrés a renegar del marxisme i del socialisme realment existent, es varen llençar a una activitat rabiosa. Van expulsar militants i organitzacions enteres. I després del VI Congrés, amb gran goig de la reacció, es van dedicar a fer expulsar dels ajuntaments els alcaldes i regidors comunistes.

Aquesta actuació ha estat severament castigada pels electors. Les eleccions d'octubre de l'any passat els han deixat a Catalunya amb un sol diputat dels vuit anteriorment elegits i, en el conjunt espanyol, amb quatre de vint-i-tres. Això ha extremat la crisi i els enfrontaments entre els euros, la lluita pels càrrecs i l'abandonament de tots els principis.

El VI Congrés i la creació del Partit dels Comunistes de Catalunya havia esdevingut una necessitat històrica de la classe obrera i del poble. El PCC es considera continuador de la lluita empresa pels revolucionaris que els anys 20 i 21 van fundar el Partit Comunista d'Espanya i pels que el 1936 es van unificar a Catalunya.

Som revolucionaris

Nosaltres som revolucionaris i volem transformar la societat. Els euros acusen els revolucionaris de voler "assaltar el Palau d'Hivern" i neguen que els països dits de l'est siguin socialistes. Així es volen fer simpàtics i acceptables per la gran burgesia i els poders fàctics. I parlen d'una via pròpia cap a un "socialisme" que no expliquen perquè saben prou bé que és irreal i només utilitzable (cada cop menys) com a fòrmula electoral. Nosaltres sí, pensem en la possibilitat d'una via democràtica. També Marx i Engels s'hi van referir com essent la via més desitjable. Però això no els va impedir de posar l'accent en la violència que sempre practica la reacció. Va ser la violència reaccionària la que els va dur al plantejament de la dictadura del proletariat i de la insurrecció armada per tal d'assegurar la transformació de la societat. la segona República espanyola i la guerra civil van demostrar la justesa de posar en relleu la violència reaccionària. L'assassinat del President Allende i l'actual dictadura de Pinochet a Xile ho confirmen. Tanmateix, nosaltres continuem veient la possibilitat d'una via democràtica si es dóna una determinada correlació de forces i gràcies precisament a l'existència del camp del socialisme, que els euros neguen.

Els euros parlen de "models" amb la pretensió de desprestigiar la URSS i el comunisme. Però són els primers a saber que menteixen. Tots sabem, i Marx i Engels i Lenin ho han afirmat reiteradament, que cada revolució socialista ha tingut i tindrà importants particularitats específiques. Però també han afirmat rotundament una cosa que els euros obliden voluntàriament: qualsevol canvi, més o menys pacífic o més o menys violent, no serà mai i enlloc una revolució socialista si la classe obrera no pren el poder i si no aboleix la propietat privada dels mitjans de producció.

Pere Ardiaca, en la clausura del VI Congrés

La propietat dels mitjans de producció per uns quants és causa de greus sofrences per a una gran part de la societat i d'alienació per a tota ella. Ara mateix hi ha a Espanya 2.250.000 parats. La meitat d'ells no percep cap subsidi i uns cinc-cents mil pertanyen a famílies en les quals cap dels seus membres no treballa ni cobra subsidi. En el curs dels sis darrers anys la capacitat adquisitiva dels salaris, sous i pensions ha disminuït en més d'un 25 per cent com a mitjana. La pagesia familiar no és millor tractada i les contrades rurals es despoblen. L'estadística de fallides i suspensions de pagaments posa en relleu les dificultats de les petites i mitjanes empreses: l'any 1977 van ser sis-centes dotze empreses amb un passiu de 54.000 milions i l'any 1982 han estat 1.040 empreses i 293.700 milions. Els botiguers i treballadors autònoms, els amos de bars i restaurants de barriades populars encara ho passen pitjor; s'arruinen i han de tancar.

La llibertat que els euros idolatren

A canvi de les sofrences que deixen entendre les xifres anteriors, unes quantes famílies que integren l'oligarquia financera espanyola acaparen més i més la riquesa i el poder. La banca va superar l'any 1980 en un 29 per cent els beneficis de l'any anterior i, l'any 1981, en un 33 per cent els beneficis del 1980.

Aquesta és la sacrosanta llibertat que els euros idolatren: la llibertat d'acaparar els mitjans de producció, d'explotar els que treballen i de matar de gana els parats. ¿De què serveix que la Constitució parli de drets humans, del **dret** i del **deure** de treballar?

Nosaltres lluitem pel dret a treballar, per uns autèntics drets humans. Lluitem per la llibertat de tots els espanyols de no dependre dels propietaris dels mitjans de producció. Lluitem per l'expropiació d'aquests, per la nacionalització de la banca i de les grans empreses i d'una profunda reforma agrària que doni terra als que no en tenen i en volen treballar.

El PCC lluita per la pau. Ens vàrem oposar a l'ingrés d'Espanya a l'OTAN i al consegüent pressupost de més d'un bilió de pessetes per a armament quan ho va plantejar Calvo Sotelo. I ens hi oposem amb totes les nostres forces ara que governen els socialistes. Entenem que els centenars de milers de milions de pessetes que es volen gastar en armament així com els beneficis de la banca i de les grans empreses capitalistes han de dedicar-se a inversions que ofereixin llocs de treball i permetin de superar la crisi econòmica.

Ens proposem aconseguir la pau

Conjuntament amb els partidaris de la pau de tot el món ens proposem d'aconseguir la prohibició de les armes nuclears, químiques i bacteriològiques. I així mateix el desarmament general negociat i simultani fins arribar a la desaparició de tots els blocs militars de l'OTAN i del Pacte de Varsòvia. La pau és essencial i per ella lluitarem amb tots els que la volen defensar encara que pensin molt diferent a com pensem nosaltres. Però nosaltres no diem, com ho fan els euros, que l'OTAN i el Pacte de Varsòvia siguin l'un i l'altre iguals. Si hom s'atén als fets apareix ben clar el caràcter estrictament defensiu del Pacte de Varsòvia. I al contrari, no es pot veure que Reagan és el representant dels sectors més reaccionaris i agressius de l'imperialisme ianqui. Des que Reagan va entrar a la Casa Blanca, de Les Malvines a l'Orient Mitjà i ara la brutal agressió contra Nicaràgua, no ha fet sinó provocar sistemàticament i perillosament. Tots els seus plantejaments i propostes, opció zero inclosa, només pretenen superarmar l'OTAN i els Estats Units.

El PCC es proposa d'impulsar i contribuir a organitzar la lluita per la pau i la lluita pel socialisme a Catalunya i, amb tots els comunistes espanyols, arreu d'Espanya. I no solament amb plantejaments generals.

Diversos esdeveniments i fets demostren aquests darrers temps que els obrers, els treballadors en general i les masses populars s'adonen cada cop més encertadament del veritable contingut que hi ha en els comportaments de les diverses forces polítiques. I que cada dia s'orienten més d'acord amb els seus interessos i reivindicacions. Les protestes, tancades, manifestacions i vagues a favor de reivindicacions econòmiques i polítiques així com contra l'OTAN i les bases militars estrangeres, es multipliquen i cada vegada adquireixen més força mobilitzadora.

El VI Congrés i la constitució del Partit dels Comunistes de Catalunya van expressar la ferma voluntat dels seus militants de recuperar allò que sempre ha caracteritzat els comunistes en tant que combatents d'avantguarda: fusionar-se amb la classe obrera, els treballadors i les masses populars en totes les accions. Sentir les ànsies que els mouen i, en la seva defensa, no vacil.lar a posar-se al capdavant.

Vilanova i la Geltrú

Movilizaciones a favor de IMSA

La inseguridad de los 945 puestos de trabajo de la empresa Industrias del Mediterráneo, S.A. (Imsa) continúa al seguir la actitud por parte de los socialistas de no querer saber nada de la empresa y la alternativa que presentan es que los trabajadores nos quedemos con la empresa y con sus deudas que según la documentación presentada en la suspensión de pagos el 7-10-82 asciende a 2.400.000.000 ptas. Hoy ya supera los 3 mil millones de pesetas.

Como ya es habitual en los empresarios sólo saben serlo en las épocas de las vacas gordas, cuando las empresas las arruinan endeudándolas se las ofrecen a los trabajadores para que se hagan cargo de sus deudas, y cuando éstos les saldan las deudas ya pueden volver a guardárselas para así volver a obtener los beneficios.

La dirección ha comunicado al Comité de empresa que los accionistas no van a invertir ni un duro, pero que ellos no harán nada que impida la continuidad de la empresa, sin embargo el Banco de Bilbao y Urquijo, (hoy absorbido por Hispano Americano) que son accionistas de la empresa, les cierran las líneas de descuento con lo que impiden los pagos y los trabajadores no podemos ni percibir los salarios con regularidad.

Los trabajadores en asambleas de fábrica hemos decidido emprender una campaña de sensibilización a la población de Vilanova y su comarca con movilizaciones enfocadas en dos frentes. Por un lado hacia la exigencia a los accionistas que asuman su responsabilidad como empresario y por otro lado, a la Administración para que tome cartas en el problema de Imsa, ya que de la deuda de la empresa 1.200 millones se le adeudan a la Administración a través de Seguridad Social y Hacienda y aproximadamente otros 1.200 a los accionistas en concepto de créditos.

Las acciones tomadas hasta ahora son la de concentrarse los trabajadores en las puertas de los Bancos accionistas (Banco de Bilbao e Hispano Americano) que se ha estado haciendo durante toda la semana pasada, con manifestación el viernes por la tarde por las calles de Vilanova, terminando por un corte de carretera de la comarcal 243 de aproximadamente dos horas.

Dentro de la campaña de sensibilización las Ejecutivas comarcales de Comisiones Obreras y UGT llegaron a las siguientes conclusiones, después de analizar el problema de Imsa:

1. Hacer un comunicado conjunto.
2. Convocar asamblea de delegados comarcal para exponer la problemática de Imsa.
3. Mandar telegramas, los comités de empresa a la Generalitat y al Ministerio de Trabajo, para que intervengan sobre la problemática de Imsa.
4. Movilizar las comarcas para que se clarifique la difícil situación por la que estamos pasando los trabajadores.
5. Convocar una reunión al Alcalde de Vilanova para que gestiones una reunión con el Delegado del Gobierno en Catalunya.

El Comité de empresa está convencido que la solución de Imsa no está en manos de los trabajadores y sí de quien hasta ahora han tenido el poder de decisión y obtienen los beneficios. Son estos quienes tienen la responsabilidad de que la empresa continue.

El pueblo de Vilanova tiene que impedir el cierre de la empresa ya que no se trata del cierre de otra empresa más, sino que supondría un caos económico para la comarca que ni el comercio, servicios, ni el propio Ayuntamiento como Administración local, podrían resistir las consecuencias.

La comarca ya cuenta con un 18% de paro colocándose así entre las primeras de toda Catalunya y que con el cierre de Imsa se vería incrementado a un 28% aproximadamente. Porcentaje que supondría un desastre económico de incalculable previsión.

Francisco Corredor

Tarragona: caciquismo patronal

En el convenio provincial del metal de Tarragona nos hemos encontrado con una posición caciquil de la patronal en la negociación. Son tres Asociaciones de empresarios los que están en la mesa y la negociación que es un todo global está supeditada a las peculiaridades de cada Asociación y en muchos aspectos a la individualidad de cada empresario de los que están en la mesa. Esto demuestra una falta de visión general y responsabilidad en la negociación colectiva que, dice muy poco en favor de la patronal de Tarragona.

Después de siete reuniones y habiendo hecho la primera el día 2/2/83 y la última el 23/3/83, la oferta de la patronal está en un 10% de aumento sin revisión, reducción de 30 horas para la jornada partida, 15 horas para la continuada y esto con la pérdida del bocadillo.

Ante esta postura cerrada y según ellos última propuesta, la comisión negociadora de forma unitaria, USO-UGT-CC.OO. han decidido convocar una Asamblea de Delegados a las 10h. y concentración de metalúrgicos a las 18,30h. para el día 6 de abril que coincide con una reunión de la comisión negociadora, y para los días 12 y 14 una huelga de 2 horas cada día como primera medida de presión para desbloquear la negociación y conseguir un buen convenio.

En el Convenio Provincial del Comercio del Metal, las negociaciones se han roto ante la intransigencia de la patronal en no modificar su propuesta de un 10% de aumento sin revisión, y los sindicatos CC.OO.-UGT-USO han pedido una mediación a la Generalitat para intentar un desbloqueo de este convenio por esta vía y sino tendríamos que ligarlos a las acciones del siderometalúrgico.

En Valls (Tarragona) la empresa Ind. Metalúrgicas Moncunill, S.A. (Monix) fabricante de baterías y cuberterías, después de tres meses de negociación ofrece un 10% y pasar los quinquenios a cuatrienios, sin jornada y sin ningún otro punto de la plataforma presentada por el Comité de empresa. Ante esta actitud de una empresa que no puede alegar crisis pues se están haciendo horas extras masivamente y trabajando sábados y domingos, han decidido convocar huelga de 1 hora el día 29, 2 horas el día 30 y 24 horas el día 31 de abril.

La empresa alega que lo que está ofreciendo significa un 12,5% y como es lo máximo que dice el Acuerdo Marco (AI) ella no está dispuesta a pasar. Con ello queda claro a quien sirve este tipo de acuerdos.

Ginés Martínez

Denuncia de la Asociación de Vecinos de Pubilla Casas

La AA.VV. de Pubillas Casas de L'Hospitalet de Llobregat denuncia la actitud de los miembros del PSUC, que en nombre de dicho partido y en el acto de información que efectuaron en el solar de la Bóbila de Pubilla Casas el pasado día 12-3-83, actuaron de forma antidemocrática, provocadora y electoralista.

Estos fueron los hechos:

Después de haber intervenido ante los vecinos asistentes los Sres. Morera y Carrasco (Concejal este último del distrito de Pubilla Casas), el Sr. Magdaleno (Consejal de Urbanismo del Ayuntamiento de Esplugues) y el Sr. Argelaguer (Concejal de Urbanismo del Ayuntamiento de L'Hospitalet y miembro de la Corporación Metropolitana de Barcelona); intervención que se basó sobre todo en atacar a la AA.VV. de Pubilla Casas y acusar a sus miembros de asaltar la Concejalía del barrio de Pubilla Casas (?), de efectuar las pintadas existentes en las puertas del edificio construído y tildarnos de ineptos (?) por haber hecho mal una impugnación en el año 1979 contra el Estudio de Detalle y Permiso de Obras en el solar de la Bóbila, lo que fue motivo, dicen, que su entrada en el Ayuntamiento se viera trastornada con esta carga (?).

Acto seguido dieron por cerrado dicho acto sin atender a las peticiones de intervención en la "Asamblea" por parte de los allí concentrados, entre los que se encontraban también miembros de esta AA.VV., que previamente habían solicitado palabra.

Ante la humillante actitud de no ceder el derecho a voz en una "Asamblea" convocada por el PSUC y representado por miembros de dicho partido, con cargos municipales, y que teóricamente están al servicio de los vecinos y vecinas, los allí congregados les abuchearon con gritos de "fuera", "que se vayan", "demagogos", etc.

Creemos que es flaco el servicio que han hecho al partido en el que militan y que dicen, está al servicio de la clase trabajadora; con su actuación lo único que consiguen es que el divorcio entre este partido y la clase a la que dice representar cada vez sea por desgracia, más real.

Terminamos diciendo que es muy significativo que los Sres. Carrasco, Argelaguer y Magdaleno no se molestaran en venir a las numerosas Asambleas convocadas por la AA.VV. de Pubilla Casas, a pesar de haber sido invitados varias veces oficialmente, y ahora hagan acto de presencia precisamente en vísperas de las elecciones municipales (el día 8 de mayo).

* No a las viviendas en la Bóbila
* Expropiación de los locales para construcción de servicios sociales para el barrio
* Municipalización del Parquing

L'Hospitalet de Llobregat, marzo de 1983
Asociación de Vecinos de Pubilla Casas

Huelga de trabajadores del campo

Hoy los trabajadores del campo de Barcelona han ido a la huelga en defensa de sus reivindicaciones en el convenio.

Como en anteriores convocatorias el seguimiento ha sido amplio en la comarca del Maresme —que concentra el mayor número de trabajadores agrícolas— y menor en las otras zonas.

El convenio del campo afecta a 12.000-13.000 trabajadores en la provincia de Barcelona.

La huelga ha sido convocada por las centrales CC.OO. y UGT y proseguirá mañana día 6 y los días 11 y 12 de abril, si antes no se llega a un acuerdo, estando hoy prevista una reunión de mediación en la Conselleria de Treball.

La representación patronal está integrada por el Institut de Sant Isidre, Jóvenes Agricultores y el Sindicat de la Pagesia.

Los trabajadores reivindican un incremento salarial del 12,5%, revisión en septiembre, 40 horas semanales, 30 días de vacaciones y aumento de las pagas extraordinarias, mientras los empresarios hacen una oferta salarial del 7% por debajo de lo establecido en el Acuerdo Interconfederal.

El convenio anterior se firmó después de casi diez meses de negociaciones lo que supuso que muchos empresarios se resistieran a pagar los atrasos, de ahí que en esta ocasión, ante las dilaciones de la patronal en la mesa de negociación, las centrales hayan convocado la huelga como medida de presión.

Sant Joan Despi: el conflicto de la empresa J.M. Artigas

La empresa José María Artigas, situada en Sant Joan Despí, ha tenido una evolución, desde el año 1979 hasta las últimas semanas transcurridas de 1983, que se puede resumir del siguiente modo:

En el año 1979 se venía llevando a cabo un programa de trabajo muy intenso. Los convenios se venían desarrollando con incrementos de un 11 a un 12% aproximadamente.

En el año 1980 la empresa manifiesta, en una reunión con el Comité de empresa, la posible venta del negocio a una multinacional, y la entrada en plantilla de un economista llamado Joaquin Viñas Barceló.

La venta de las posibles acciones de la empresa a la multinacional se fue prorrogando durante unos meses, después de los cuales la multinacional desistió en la anunciada compra de las acciones.

Un tiempo después el Sr. José Mª. Artigas Navarro decide dar poderes de gerente administrativo de la empresa, y como máximo responsable de la misma, al Sr. Joaquin Viñas Barceló, el cual en el año 1980-81 plantea una regulación de un 40% de la jornada, alegando un mejor funcionamiento de la empresa. Esta regulación tuvo que levantarse al octavo día de haber comenzado, todo ello debido a la acumulación de pedidos en cartera. Después de esto se denuncia el Convenio Interior de Empresa y sobre el cual, transcurridos unos meses, se llega al acuerdo de sentarse a negociar por ambas partes negociadoras. La empresa dentro de las negociaciones ofrece el aumento de un cero por ciento y la rescisión de 30 contratos de trabajo, con una pequeña indemnización aplazada en 12 mensualidades, siempre y cuando fueran la cifra de 30 personas. Después de un acto de conciliación en el Departament de Treball de la Generalitat, se acuerda anular el expediente de rescisión de contratos, y el aumento de un 11% de Convenio tope que pertenece a la banda salarial máxima, apuntando la empresa que el futuro de la misma estaba en nuestras manos y que como máximo le daban tres meses de vida.

Como anexo al primer punto es conveniente comentar que en el año 1979, se venden grupos de máquinas fabricadas en nuestro taller mecánico. En el año 1980 se vuelven a fabricar máquinas y se venden otros grupos a Catalonia Paper Tubes, de Inglaterra y en el año 1982 se vuelven a vender otros grupos de máquinas a Inglaterra, así de esta forma el Sr. José Mª. Artigas Navarro se convierte en accionista mayoritario de Catalonia Paper Tubes y dentro del mismo año vende un grupo de maquinaria a USA Carolina del Norte, estas últimas son máquinas que ya habían trabajado aquí en el centro de Sant Joan Despí; conllevando todo ello a que causen baja de la empresa; 1 Jefe de Ventas, 1 Mecánico preparador y 2 Directores de nuestra empresa que según informes están trabajando en la empresa Conitex de USA (Carolina del Norte).

A continuación se denuncia el convenio colectivo al cual preceden los tres meses reglamentados por la ley; entrando a negociar dicho convenio la empresa ofrece como ultimatum el 12% de aumento salarial. A continuación la empresa presenta suspensión de pagos, acompañada de un expediente de rescisión de contratos de 101 personas. A continuación el Comité de empresa entra en el período de la suspensión de pagos y la firma del convenio interior de empresa para 183 productores de la empresa, el cual se lleva a la asamblea y se prefiere desestimar el 12% y quedarnos con un 9% tope reconocido para las empresas que no han obtenido balances positivos en dicho año. Este tanto por ciento lo acoge la plantilla a propuesta del Comité de empresa de una forma responsable y con ansiedad de continuidad de la empresa así como del buen funcionamiento de la misma.

Todo lo concerniente al expediente de reestructuración de plantilla se ha entrado en el plazo de deliberaciones de 30 días a partir del 21-2-83.

Joan Navarro Peña

Lucha contra el paro en Catalunya

No cabe la menor duda de que el día 25 de marzo fue un día importante de lucha contra el paro en las dos comarcas con mayor índice de desempleo de Catalunya, Vallès Occidental y Baix Llobregat.

Un día en el que trabajadores/as en paro de las dos comarcas confluíamos en la Generalitat después de una marcha por estas comarcas y en exigencia de más fondos para paliar la grave situación por la que estamos atravesando.

Pero si el 25 fue importante, no lo ha sido menos todo el proceso que hemos vivido en el Vallès durante dos meses preparando la marcha contra el paro.

En el mes de diciembre se contrataron en Sabadell 300 trabajadores en paro para el empleo comunitario. Un mes más tarde se contratarían a 127 jóvenes de primer empleo para el empleo juvenil.

Partiendo de la experiencia de otros años, la Unión Comarcarl de CC.OO. convoca asambleas del empleo comunitario y juvenil. En horas de trabajo y a mano alzada eligen sus delegados. De esta forma se empieza en Sabadell y se van coordinando el resto de localidades del Vallès conforme se iba dando la contratación. Hay que destacar el alto porcentaje de participación en las asambleas un 99%.

Conviene subrayar la diferenciación que existe entre los delegados del empleo comunitario y los que se eligen en otras empresas. Esto es, entendiendo que los trabajadores del E.C. son compañeros que vienen del paro y de una situación asfixiante (no hay que olvidar que la contratación se hace en función de necesidades) y que saben que su contratación es temporal y que por tanto una vez terminado el contrato vuelven a la situación anterior, los delegados cobran su mayor importancia para los trabajadores en tanto que se coordinen al nivel más amplio posible para que arropados por los sindicatos puedan desarrollar un combate contra su situación, contra el paro en definitiva.

Es de destacar que aun cuando se termina el E. comunitario en la mayoría de los casos estos delegados se convierten en motor de lo que después serán las agrupaciones, vocalías o Asambleas de parados.

Efectivamente partiendo de este análisis la Unión Comarcal de CC.OO. orienta hacia la coordinación comarcal de delegados y haciendo una plataforma reivindicativa que liga los problemas de cada localidad con los problemas más generales, los problemas de los trabajadores del E.C. con los problemas de los parados.

Una vez los delegados asumen la plataforma, se hacen asambleas localidad por localidad y en las asambleas se les plantea la plataforma más la necesidad de una marcha contra el paro y en exigencia de sus reivindicaciones. De destacar que no hubo una sola asamblea donde de forma abrumadora los trabajadores no hiciesen suyo el programa reivindicativo y de lucha que planteaba el sindicato. De ahí nace la marcha del día 25.

Significar que si el día de la marcha participaron de 700 a 800 trabajadores en la preparación habrán participado unos 5.000 trabajadores y sobre todo jóvenes en paro. Se han hecho charlas en Institutos, en barrios en asambleas de parados, etc., todo ello ligado a las asambleas del empleo comunitario.

Uno de los objetivos que nos marcamos desde un punto de vista sindical y político, es el de que detrás de esta lucha fuese quedando un grado de organización importante que nos permita ligar a la lucha del día 25 otras acciones que nos situe en condiciones de ir a una acción de envergadura.

De ahí la reunión que el día 30 se convocó para todas las organizaciones de parados del Vallès Occidental donde estuvieron presentes las localidades más importantes.

Marchas y encierros caracterizaron las movilizaciones contra el paro

Para el mes de abril se preparan acciones de manera que tanto la reunión con el Ministro de Trabajo como el 1° de mayo se den en medio de un calor de lucha y combate contra el paro y la crisis. Es evidente que, será a partir de un debate serio sobre los movimientos que se están dando, el partido como tal irá tomando la dirección de las luchas que necesariamente se tienen que desarrollar, con la conciencia clara de que el paro no se va a resolver en esta sociedad, pero que es necesario impulsar la lucha de clases en todos los terrenos.

Ceron

Defender la independencia de CC.OO.

Las CC.OO. de Catalunya están pasando por uno de los momentos más difíciles de su historia. Después de su II Congrés, donde las posiciones más reformistas fueron derrotadas (documento de los 53) y en el marco del V° Congreso del PSUC y del III Congreso Confederal, los militantes del PSUC del sector autodenominado leninista se fueron plegando a marchas forzadas, ante las opiniones de aquellos que desde siempre y de forma coherente desde Madrid y desde la propia Catalunya, se opusieron siempre a las posiciones más de clase dentro de CC.OO. Posiciones de clase que hoy se expresan fundamentalmente en los militantes del PCC así como en militantes de otros grupos de la izquierda extraparlamentaria (MC y LCR) y también en centenares de delegados sindicales, representativos a nivel de centro de trabajo, sin militancia política, pero que poseen una gran claridad de ideas y un gran sentido de clase.

Parece que ante la convocatoria del III Congrés de la CONC algunos dirigentes eurocomunistas han expresado la recalcitrante idea de que "no puede pasar como en el V° Congrés del PSUC". "Debe impedirse que los prosoviéticos vayan con mayoría al Congrés de la CONC". Así en una reciente reunión del C.C. del PSUC, el secretario general de dicho partido, situaba como principal elemento de trabajo de dicho partido, a nivel sindical el desalojar a lo que ellos llaman la escisión de las filas de CC.OO., en las que según dicho señor se encuentra "acantonada".

En aplicación de este criterio, hemos vivido dos hechos gravísimos, que sitúan a las CC.OO. al borde de la ruptura que es lo peor que le podría pasar al sindicato, porque significaría su destrucción. Nos referimos a las propuestas de sanciones en el Baix Llobregat (Sant Vicenç, Construcción comarcal) y a la firma antiestatutaria y antidemocrática del convenio provincial del Metall de Barcelona por parte de un grupo de euros del Baix, Barcelona, L'Hospitalet y Terrassa.

¿Porqué en estos momentos, después del Consell Nacional donde se convocó el III Congrés, se produce esta ofensiva contra los comunistas dentro de CC.OO., en base a medios ilegítimos que pueden llevar a una situación de represión, acción, represión, metiendo a CC.OO. en una espiral infernal de la que ya nadie podría salirse aunque quisiese?

Una mayoría relativa

En los organismos de dirección de la CONC, Consell y Executiva y sobretodo en el Secretariat, los euros están en mayoría. Una mayoría mínima que transforma en minoría en algunas reuniones tanto en el Consell en la propia Executiva. Mayoría que no corresponde a la realidad de la base del sindicato como lo demuestra la consulta sobre el Acuerdo Interconfederal, pero mayoría al fin y al cabo.

Nosotros, los comunistas, somos conscientes de este hecho y no queremos ignorarlo incluso en momentos en los que estamos en mayoría como sucedió en el Consell donde se convocó el Congrés. En este Consell nos propusimos dialogar con los euros para llegar a acuerdos y a compromisos para la preparación del Congreso en lo que hace referencia a las normas de convocatoria (democrática y representativa) como a las comisiones preparatorias de los materiales (paritarias). Esto fue así y fue más importante si cabe el clima de mayor normalidad que se de, invirtiendo el deterioro anterior que llevó a graves provocaciones, altercados y agresiones físicas. No creo que sea casual que estas acciones (Baix y Metall) partan de personas y sectores que se situaron en contra y al margen de este acuerdo amplio, no sobre los contenidos, que es imposible, sino sobre el respeto a los métodos y al compromiso de aceptar democráticamente los resultados del Congrés sean los que sean.

Los comunistas estamos librando una batalla dentro del sindicato para defender las posiciones y la práctica de clase, de masas, unitaria y socio-política. Esta batalla es difícil e ingrata, si tenemos en cuenta que nuestras posiciones, importantísimas en Catalunya, no tienen una correspondencia similar a nivel de Estado, donde, desde la mayoría de las federaciones de ramas y desde la cúspide de la Confederación, se ejerce una grave presión, en alianza estrecha con los euros locales, contra nuestras posiciones.

Pero entendemos que "los árboles no deben impedirnos ver el bosque". Los "árboles" son las provocaciones cotidianas, el acoso organizado, las medidas antidemocráticas, el desprecio a la existencia de unas mínimas reglas de juego y normas de comportamiento, el cierre de un local, etc. Todas estas medidas, gravísimas y a las que hay que contestar de forma concreta, a nivel amplio, con el máximo apoyo de masas y en todos los organismos del sindicato, incluídos el Consell y la Executiva. Pero hay que contestar sin caer en la provocación, sin entrar en el terreno al que nos quieren llevar: batalla de minorías politizadas, paralización de la acción sindical, dinámica de expulsiones, rompimiento orgánico y salida del sindicato de los militantes del PCC y de aquellos que nos sigan, quedándose ellos con las siglas de CC.OO., la infraestructura, los medios, los servicios, locales, etc.

El "bosque" es decir lo sustancial, es el propio sindicato, el conjunto de las CC.OO. El instrumento es lo que hay que salvar a toda costa. Por muchas razones, todas importantes, pero sobre todo por un elemento central que es el que CC.OO., a parte del mejor instrumento asociativo y de lucha para la defensa de los intereses concretos e inmediatos de los trabajadores, puede y debe ser un sindicato de clase e independiente, que impida el avance hacia la consolidación histórica del bipartidismo en nuestro país. Sin unas CC.OO. fuertes, organizadas y representativas se alejaría en el tiempo y hasta podría desaparecer la posibilidad de recuperar en términos organizativos y políticos, el instrumento fundamental que es el Partido revolucionario, es decir el Partido Comunista.

Los comunistas del PCC, debemos proponernos que los euros no consigan sus objetivos. Debemos explicar, argumentar y defender la idea de que el sindicato, que no es un partido donde los militantes se agrupan por razones político-ideológicas, caben todos los que están y aún deben incorporarse los que hoy no están. En el sindicato cabemos los comunistas, los euros, los socialistas, socialdemócratas, cristianos, independientes, asamblearios, autónomos, etc. La pluralidad no es un mal menor que hay que aceptar sino que es un elemento positivo porque significa que el sindicato ha sido capaz de aglutinar democráticamente a diferentes culturas políticas y sindicales, que enriquecen la práctica y la vida interna del sindicato.

Los comunistas no solo no vamos a echar a nadie allí donde nuestras posiciones sean mayoritarias, sino que vamos a ser los más firmes defensores de la democracia sindical, que es salvaguarda de la unidad y de la pluralidad.

No romper el sindicato

Los comunistas no vamos a romper el sindicato de CC.OO. Tampoco vamos a callar ante las provocaciones. Vamos a trabajar limpio para que las posiciones que defendemos sean mayoritarias dentro de la CONC, y vamos a asumir la responsabilidad de dirigirlas de forma mayoritaria (que no exclusiva). Si nuestras posiciones son minoritarias, por más importantes que sean, vamos a continuar trabajando en CC.OO., para el fortalecimiento de CC.OO., respetando los acuerdos mayoritarios, a la vez que exigiendo respeto para los minoritarios, sobre la base de la más amplia democracia sindical.

Es más, si nuestras posiciones, que creemos mayoritarias en la base del sindicato, no pudiesen expresarse como tales en el Congrés, por la acción represiva y antidemocrática de los euros, que nadie crea que va a ser motivo para el abandono o rompimiento de CC.OO. por parte de los comunistas.

Participar en el sindicato, defender dentro de CC.OO. las posiciones de clase, ser los más firmes defensores de la democracia sindical, combatir el burocratismo y la falta de independencia del sindicato, impedir que este se interiorice en peleas internas (que se dan y se darán a pesar nuestro), llevar nuestras ideas a las masas a través de los delegados y secciones sindicales, para que los trabajadores las hagan suyas y las practiquen, incorporar nuevos cuadros sindicales, ser los primeros en el trabajo concreto de atención y asesoramiento a los afiliados. Esta será la mejor forma de defender CC.OO. y de combatir las posiciones reformistas y liquidacionistas en el seno del sindicato, preparando el avance de nuestras posiciones en el III Congrés de la CONC.

Alfred Clemente

Los años negros del resurgimiento

El 9 de febrero de 1939, al pasar la frontera las últimas tropas republicanas que habían defendido Catalunya, estaban ya al otro lado las Instituciones constitucionales. Cerca de medio millón de personas, civiles y militares, habían salido antes.

¿Estaba perdida la guerra definitivamente? En la zona Centro-Sur regía la República y bajo la dirección de sus autoridades se desenvolvía la vida del pueblo, se desarrollaba la resistencia.

En las primeras semanas bajo el franquismo apenas llegaban los ecos exteriores a la población que había quedado en Catalunya. Más que escuchar cuanto se decía sobre dimensiones presidenciales o reconocimientos diplomáticos del gobierno de Burgos por las "democracias", cada ciudadano tenía que hacer frente a lo que se le venía encima al peligrar la vida, la libertad, el alojamiento, el trabajo, la subsistencia.

Se sucedían las notícias adversas, veraces o inventadas. El Gobierno de la República, que se había trasladado al Centro, era atacado por una sublevación en Cartagena, se quedaba sin la flota que desertaba y era derribado por un levantamiento militar encabezado en Madrid por el coronel Casado. La población volvía a recibir un nuevo y fuerte golpe moral.

Catalunya cobraba ya un aspecto diametralmente opuesto al anterior. Surgían como hongos las prisiones y lugares de detención. La carcel de Barcelona triplicaba su contingente de reclusos. Lo mismo ocurría en Montjuïc, en Horta, en tantos sitios. Por las condiciones en que los ocupantes se habían hecho dueños del terreno, la inmensa mayoría de cuadros y militantes políticos, sindicales, militares y otros se habían podido replegar hacia la frontera. ¿De qué acusar a los hombres y mujeres que habían quedado?

Sin embargo, a medida que se espesaba la tupida red de trampas iban cayendo en éstas quienes no pudieron, por unas u otras causas, efectuar la retirada. Así le había ocurrido a Recaredo, el estudiante madrileño, preso ya en la Modelo barcelonesa.

Era Recaredo un comisario político de brigada. Luchó al frente de su unidad para parar y retardar los avances enemigos. La superioridad de éstos en hombres y en material causaron a sus batallones pérdidas irreparables; las fuerzas que encabezaba quedaron reducidas a algunas secciones. Todo terminó luego en la comprobación de que los restos combatientes habían sido ampliamente rebasados por el adversario. Diezmados, aislados, agotadas las reservas de municiones y de víveres, no quedó a los pocos supervivientes otra solución que intentar la salvación por el propio esfuerzo. Por mutuo acuerdo se fueron dispersando.

Recaredo logró llegar a Barcelona de refugio en refugio, desde las cabañas carboneras del Montseny y los pajares de masías hasta las ruinas de las casas bombardeadas por la Legión Cóndor en la Barceloneta. Incesantes pretextos y astucias le permitieron cambiar su vestimenta, alimentarse someramente, recorrer la propia Barcelona durante unos días. También tuvo alguna etapa, brevísima, en casas amigas.

Las calles de la ciudad se habían llenado de carteles enormes: **"Denunciar"** decían en una invitación al chivateo general. En realidad se adivinaba en ellos el rechazo de una población hostil, cerrada en su pisoteada dignidad democrática, nacional y lingüística. Desaparecidos los periódicos de general aceptación, solo habían dejado **"La Vanguardia"**, después de añadirle **"Española"**; a la **"Soli"** también le habían adjudicado un **"Nacional"**; quedaba sin cambios en la fachada **"Diario de Barcelona"**... La prensa y la radio estaban incautadas por los organismos de información falangistas y sus redacciones de nuevo cuño, después de la rápida y profunda depuración, rivalizaban en la impresión de columnas a cual más "azuladas".

Trabajosamente pero con tenacidad, los franquistas ponían en pie toda una red de control de los ciudadanos en las casas con la depuración de los porteros y nombramientos de "jefes" de edificio, manzana, barrio, etc., con sus comisarías y cuartelillos; se instauraba la obligatoriedad de salvaconductos para trasladarse fuera de los términos municipales... En tales condiciones no podía extrañar que tanto Recaredo como otros republicanos cortados en su retirada cayeran, al fin, en garras de sus perseguidores.

En aquellos meses de 1939 surgió para los ocupantes el problema agudísimo de poner en marcha, al menos, un mínimo de actividad económica. Empezaron por lo más urgente, por la alimentación, cuyo aspecto agarrotaba tanto a la población vencida como a los llegados ahora al poder. Sus primeros esfuerzos los concentraron en el Born, en lograr un cierto nivel de abastecimiento en frutas, verduras, legumbres. Tuvieron que ser allí más cautos que en fábricas y empresas respecto a la depuración del personal y en el Born quedaron más restos del espíritu combativo de los trabajadores.

La represión, el terror, tenían entre otros objetivos el de someter a los obreros a condiciones de vida y de trabajo infrahumanos, es decir, obtener de ellos una superexplotación. En el Born se equivocaron. Estalló una huelga —así, pura y simplemente— en pleno 1939. Aquello sobrepasaba lo inusitado. Funcionaron todos los centros de mando, se aplastó la huelga y dos de los dirigentes de esta fueron ejecutados en el Camp de la Bota. El propio gobernador civil dió una nota que presentaba, a su modo, los hechos sucedidos.

Fábricas y talleres estaban, ya cerrados, ya en lentísima actividad. Les atenazaban las dificultades económicas y la falta de personal. Los pocos hombres disponibles en condiciones de trabajar y que no estaban detenidos, eran agrupados en compañías militarizadas de "prisioneros" a las cuales se asignaba la reconstrucción de puentes, carreteras, vías férreas, etc. Los vencedores golpeaban cada día más fuerte y los vencidos encajaban sus penas en un debilitamiento de sus energías pero en sostenida esperanza. Llegó el trueno de septiembre. La declaración de guerra no fue seguida de los rayos militares. Al Oeste fue la "drôle de guerre", la guerra extraña. Al Este... El falangismo estaba asombrado. ¿Qué significaba el pacto germano soviético? ¿Pero no se había quedado desde Munich en que el camino de Moscú estaba abierto para Hitler y Mussolini?

En el otoño de 1939 la represión en todo el país se acercaba al cénit. En el informe de Ciano a Mussolini, después del paso del primero por España en el mes de julio, se decía:

"Hay ya 200.000 detenidos en las diversas prisiones españolas. Los procesos se desarrollan cada día con una rapidez casi sumaria. Las ejecuciones son todavía numerosas: solo en Madrid de 200 a 250 por día; en Barcelona 150; 80 en Sevilla que no cayó nunca en manos de los "rojos".

A finales de año y principios del siguiente la espesa noche y niebla cortaba las miradas hacia el exterior. Fuera de las fronteras el interrogante crecía y crecía. "¿Qué pasa en España?". En la primavera se desencadenó la tempestad, pero ahora con los rayos por delante.

Los primeros retornos

El 10 de mayo de 1940 lanza Hitler la guerra relámpago. Sus tropas invaden Bélgica, Holanda, Luxemburgo, rompen la línea francesa y empujan hasta el Canal de la Mancha, provocan el reembarque de Dunkerque. Doce millones de personas surcan las carreteras en un éxodo impresionante. Después de la caída de París, el 22 de junio es firmado el armisticio en el bosque de Compiègne. La Werhmacht ocupa una gran parte del territorio galo, incluído el litoral atlántico hasta Hendaya. Petain asume los plenos poderes.

Al comienzo de la ofensiva hitleriana fue cerrado el local de la Generalitat en París y Companys se instaló en La Baule-les-Pins, cerca de Saint-Nazaire y de Nantes. Allí sería detenido el 13 de agosto por cinco agentes de la Gestapo que lo trasladaron a la prisión de la Santé en París. El 24 de septiembre era conducido a Madrid. El propio director general de seguridad, Conde de Mayalde, esperaba en la frontera la llegada del convoy. Custodiaron este hasta la capital la Guardia Civil y la Gestapo, donde la última hizo entrega oficial de Companys, junto con las de Juan Peiró, Julián Zugazagoitia y Cruz Salido. Todos ellos quedaron en Madrid a excepción del Presidente que fue conducido a Barcelona.

Al ingresar Companys en Montjuic el 3 de octubre había 400 detenidos en el Castillo. Los oficiales de la República estaban agrupados en la sala V 1. Allí se organizó una de las redes de ayuda al Presidente cuyo descubrimiento desencadenó duras represalias, de las cuales fueron víctimas principales el capitán Jaume Fortuny y el comisario político García.

El consejo de guerra contra Lluis Companys tuvo lugar el día 14. Al siguiente, a las 6 horas y 10 minutos de la mañana, el Presidente bajaba al Foso de Santa Eulàlia. La condena a muerte y ejecución del Jefe de la Generalitat se basaba en el delito de **"Revelión"**. Al mismo tiempo se le aplicaba la "Ley de responsabilidades políticas de 9 de febrero de 1939, **considerando que toda persona criminalmente responsable de delito o falta lo es también civilmente."** De esta forma se arrojaba a la miseria más negra a los próximos deudos de Companys.

Hitler y Franco se entrevistaron el 23 de octubre en Hendaya y el 24 lo hacía el dictador nazi con Petain en Montoire. Fracasaba la ofensiva aérea contra Gran Bretaña, en el Estado Mayor de Berlín se barajaban las cartas de la ocupación de España, de Gibraltar, de Africa del Norte...

El "retorno" sonado de Companys —como los de Peiró, Zugazagoitia, Cruz Salido y Rivas Cherif— sería precedido y seguido de otros anónimos y diversos. Se organizaron los primeros en los propios campos de concentración de Francia. Una propaganda persistente y sin faz verdadera difundía allí su chantaje: **"A la Legión o a España"**. De la misma masa surgió la orientación de: **"Ni a la Legión ni a España"**, directiva que fue seguida por la inmensa mayoría. Hubo quienes disintieron de ella por análisis diferentes o consideraciones familiares. Unos, los que se alistaron en la Legión, combatieron desde Narvik a Bertchesgaden pasando por Africa del Norte. Quienes prefirieron el regreso quedaron detenidos en la frontera y sometidos a "depuración". De ellos, los que por tener más suerte no "recibieron" ninguna denuncia, tardarían meses, más bien años, en ser liberados por "libertad condicional" de las compañías militarizadas de "prisioneros".

Refugiados españoles hubo que reconsideraron después su situación ante la ocupación nazi en Francia. Casi todos se encontraban ya encuadrados en formaciones de trabajadores extranjeros, a excepción de los que habían sido hechos prisioneros en la Línea Maginot o en Dunkerque. Trabajaban en minas, fábricas de guerra o fortificaciones. Su porvenir inmediato lo veían muy negro. Así que surgieron quienes se decidieron a arrostrar los peligros de la represión en el propio país y se decidieron a volver.

Los temores que abrigaban los nuevos "retornados" se confirmaron en la frontera. Allí fueron detenidos y, en general, conducidos al Castillo de Figueres, donde comenzó su "depuración". Supieron lo que eran las "sacas" diarias. Quienes salieron mejor librados pasarían meses y meses en obras y empresas bajo la dura disciplina que les imponían en los campos de Algeciras, Mallorca, Reus y tantos otros.

Habría de transcurrir no poco del año 1941 para que bastantes de estos últimos "retornados" fueran integrados en calidad de trabajadores "normales". Había exigencias de mano de obra que rindiera bajo incentivos más del capital que del látigo de los esclavistas.

Al filo de la esperanza

El panorama mundial había cambiado dos veces en tres años. Hitler hizo un último intento de volver al "espíritu de Munich" después de abandonar su plan de someter a la Gran Bretaña por la fuerza; su lugarteniente Rudolf Hess descendió en paracaídas en suelo inglés con proposiciones para el gobierno. Churchill, que ya era su nuevo jefe, respondió con el encarcelamiento del enviado nazi. Esto era en mayo de 1941. El 22 de junio se desencadenaba el ataque contra la URSS después de las ocupaciones últimas en Yugoslavia y Grecia. Finalmente, el 7 de diciembre, el Japón atacaba la base americana de Pearl Harbor con lo que provocaba la entrada de EE.UU. en la guerra.

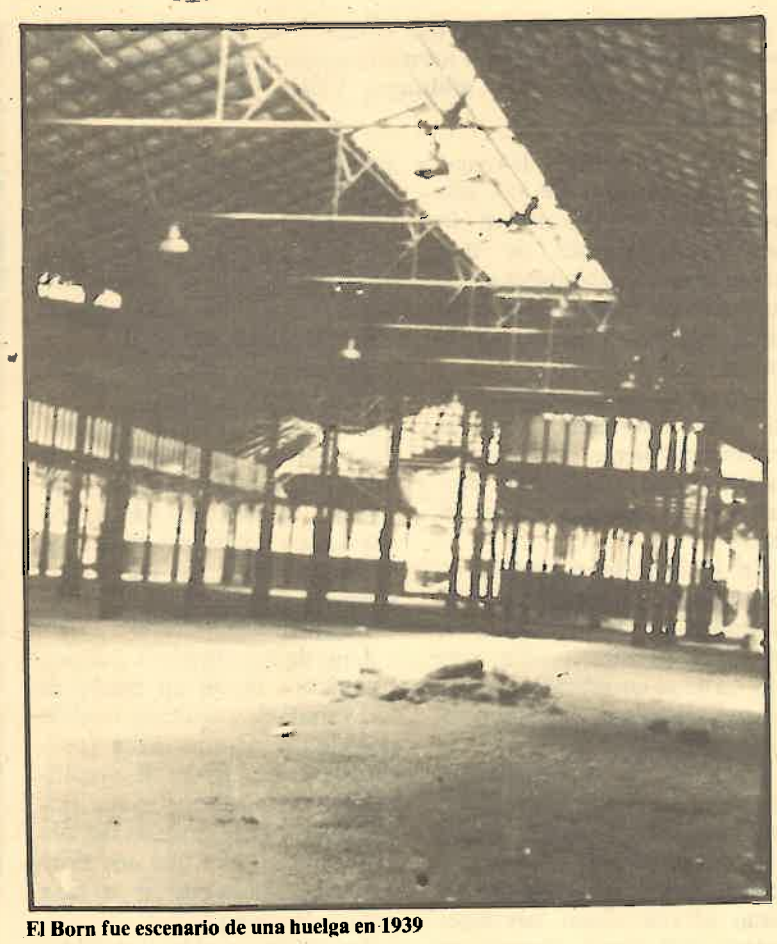

El Born fue escenario de una huelga en 1939

Los éxitos y avances espectaculares primeros de los nazis en el Este de Europa y de los japoneses en el Pacífico y en Asia empiezan a girar en sentido inverso. El 19 de noviembre de 1942 el mariscal soviético Zukov lanzaba dos contraofensivas en tenaza sobre Stalingrado. El mariscal Paulus, a quien Hitler niega la orden de retirada, capitula el 2 de febrero de 1943 con los restos de sus tropas y la pérdida total de 300.000 hombres entre muertos, heridos y prisioneros. El ejército soviético comenzaba un avance que ya no cesaría hasta la toma de Berlín.

En ese mismo noviembre de 1942 el mariscal Rommel se ve obligado a la retirada en El Alamein y el día 8 se produce el desembarco angloamericano en Marruecos y Argelia. Hitler ocupa todo el territorio francés; la escuadra, anclada en Tolón, se hunde a si misma para no caer en manos de los alemanes. La Wehrmacht ocupa también Córcega y Túnez. Seis meses más tarde caen en manos de los aliados 200.000 hombres de las tropas germanoitalianas. El 10 de julio se lanza la operación de Sicilia y después de 39 días de combates la isla es ocupada totalmente. Ante la gravedad de la situación, Mussolini reune el Gran Consejo Fascista al cual somete la decisión de Hitler de evacuar la península hasta el apenino septentrional. El dictador es puesto en minoría, se ve obligado a dimitir y a la salida queda detenido. Le sucede el mariscal Badoglio al frente del gobierno. Los aliados desembarcan en Calabria el 3 de septiembre al mismo tiempo que se firma un armisticio; dos meses después Italia se coloca al lado de los aliados. Liberado Mussolini por el comando de Skorzeny, recibe la orden de Hitler de constituir un nuevo gobierno fascista en el norte de Italia. Después que Roma es liberada por los aliados, la línea de defensa nazi retrocede hasta Pisa-Rímini en mayo de 1944.

Al fin se abre el segundo frente en el Oeste. Los aliados desembarcan en Normandía el 6 de junio de 1944; en agosto se produce la insurrección y liberación de París mientras en el Midi, el día 15, se ha efectuado el desembarco de Provenza. Retroceden las tropas alemanas hacia el Rhin y hacia el norte; las fuerzas francesas procedentes de Normandía y del sur, se unen en septiembre en los lindes de Alsacia.

¿Es el gran retorno?

Los últimos españoles, presos y detenidos en los campos de concentración de Africa del norte, quedan en libertad el 15 de julio de 1943. Consumada la liberación de Francia en agosto-septiembre de 1944, la esperanza del gran retorno gana al exilio español en Europa y en América.

En los tres años últimos se reorganizó el Gobierno y las Instituciones republicanas en el exilio; tuvo lugar la Conferencia de Grenoble, bajo la ocupación nazi en Francia, de la cual salió la Junta Suprema de Unión Nacional. Los antifranquistas españoles que han tomado parte en la resistencia y en la liberación de Francia están prestos, entrenados, preparados. El mundo sabe que el régimen de Franco se instauró con la intervención de Hitler y de Mussolini; el mundo apoyará ahora al pueblo español derrotado en 1939. Pero hay un hilo de disentimiento: para unos es inútil, innecesario, toda actuación. Bastará una palabra de los aliados para que Franco abandone el poder. Otros consideran que los españoles han de contar, en primer lugar, con las fuerzas propias y que las ayudas exteriores llegarán en proporción al esfuerzo desplegado. Para unos y para otros hay una idea común: el pueblo español, a la menor señal o presencia, se levantará unánimente contra los fascistas. para algunos se llega hasta el sueño del paseo triunfal.

Y se produce la operación del Valle de Arán en el otoño de 1944. La entrada masiva en el país encuentra en sus primeros kilómetros a dos divisiones que cierran el paso. Está en ciernes una catástrofe y las fuerzas antifranquistas reciben orden de retirada.

Una nueva táctica es puesta en acción. Por grupos bien organizados, instruídos y dotados, empiezan las infiltraciones hacia los macizos montañosos de Aragón-Levante, Cantabria-Palencia, Asturias-Leon, Galicia, Centro-Toledo-Extremadura, Andalucía. En todos ellos hay antifranquistas refugiados desde 1939, desde la caída del Norte, desde el mismo 1936. Con ellos se establece el contacto para continuar la lucha en las nuevas condiciones estimadas perfectamente favorables.

La esperanza desde dentro

Desde 1941 las ejecuciones habían seguido haciendo víctimas y víctimas con consecuencias familiares, sociales y morales desastrosas. Las salidas de presos, es decir, su paso a "la cárcel con tranvia", se había efectuado calculadamente, escalonando las categorías: hasta 6 años y 1 día; de 6 años y 1 día a 12; de 12 y 1 día a 20, en marzo de 1943; de 20 y 1 día a 30 (no conmutados de pena de muerte), en diciembre de 1943. Y todavía en cada una de ellas se habían empleado meses y meses para la aplicación posterior individual o a pequeños grupos de reclusos.

Bien entendido que esas "libertades" habían requerido los informes ¡¡favorables!! de falangistas, policías o guardias civiles y del cura correspondiente.

(Pasa a la página 7)

El suicidio y la lucha colectiva

El suicidio de una mujer relativamente joven, físicamente ludable, acompañada y lúcida, coincidente con —y creo que no bsidiaria de la de un hombre de edad avanzada, el ex-militante munista Arthur Koestler, ha hecho saltar a la prensa diversas squisiciones de enfoque individualista sobre el suicidio que como ujer comunista no comparto.

En primer lugar, prefiero ver dicha mujer con mente y untad propia, no como ıple apéndice del hombre e era su marido. Pero en se- ıdo lugar, la coincidencia ı él respecto al suicidio sería camente a causa de una ión del mundo, de la vida pia y de la sociedad en la e ambos convergerían, junto ı muchos otros miles de sui- as, en ver este acto volun- io como algo lógico, cohe- te con la valoración que en de su presencia en el ndo: una des-socialización su persona, una afirmación individualismo que prima encima del ser social y un n y merecido reproche y des- cio hecho a la sociedad que romueve.

El suicidio lúcido de intelec- les no me impresiona más el de otros seres humanos nos célebres. Todos me tur- ı por igual. Conozco el suici- de un niño de 8 años, apa- temente normal, que se tiró la ventana de un bloque de os. Sé de numerosos intentos suicidio de jóvenes homose- ıles, de hombres y mujeres enes sin otra razón aparente su soledad y de personas duras, especialmente muje-

En Francia se suicidaron 500 personas en 1980, frente s 8.700 de 1977. En EE.UU. están suicidando actualmen- ıumerosos hombres y muje- de capas populares que esta- ı en situación de paro, los les, debido a la crisis econó- a, no han soportado el arraigo, la humillación y la esperanza a que ésta les ía sometido.

nterpreto todos estos suici- s como la búsqueda de una solución a la contradicción entre la bondad y utilidad de vivir y la sensación de inutilidad de seguir tratando de mantener la propia vida. Esto en el caso de ausencia de dolor. Cuando hay dolor, es la búsqueda de la paz, ante la carencia de fuerzas para seguir soportándolo; y, por tanto, el valorar como fracaso el mantenimiento de la lucha cotidiana, el cansancio por la falta de esperanza en el futuro ante la desazón que genera el conocer una realidad hostil.

A mi entender, la mayoría de suicidios surgen de una situación y organización social que genera dolor: la pobreza rayana en la miseria, la humillación por la marginación social a causa de la moral dominante, la soledad íntima solitaria o en compañía aparente, o la convicción de que no se es nada más allá de uno mismo, persona de la que la sociedad no necesita y de la que es indiferente, o incluso es bueno, que se prescinda. En algunos casos, el dolor lo causa una dolencia incurable, pero este es ya otro tema, a tratar no como suicidio, sino como eutanasia.

Vale la pena abrir una reflexión sobre las causas más profundas que impulsan a un miembro físicamente sano de la sociedad a querer dejar de estar en ella. La primera que se me ocurre como comunista es la inmoralidad de un sistema económico, social y cultural que, entre otras cosas, educa a sus miembros sobre la base de la **grave contradicción entre el individualismo exacerbado,** con el mandato de triunfar como persona aislada, **y la interdependencia,** característicamente humana, con respecto a las demás personas.

La inmoralidad del sistema radica en no hacer que los miembros de su sociedad se sientan positivamente implicados en ella, acogidos, útiles, necesarios. El individualismo que impregna choca con los sentimientos íntimos más propios del ser humano: los de su condición de ser social, no aislado, sino comunitario. De ahí la frustración y la desesperanza y el llegar a no creer en la bondad de la vida propia y de los demás. De ahí la pregunta, individualista, de ¿qué sentido tiene, para uno y para los demás, seguir existiendo?

Capacidad para compartir

Porque ¿qué es lo que nos hizo humanos? ¿En qué consistió el salto de los monos antropomorfos al **Homo sapiens?** Me parece justa la opinión de algunos antropólogos modernos de que lo que nos hizo humanos fue la capacidad para y el ejercicio de **compartir,** peculiaridad exclusiva del ser humano que ningún otro animal posee (nuestros primos los chimpances sólo practican una gorronería tolerada). El compartir en grupo, tanto los alimentos como las tareas y las emociones, permitió a un ser tan desnudo, indefenso y de población poco numerosa subsistir y multiplicarse hasta transformar la naturaleza. La evolución implicó no sólo a órganos físicos externos sino al cerebro, a la actitud mental ante las cosas y los demás congéneres.

Mi hipótesis es que la evolución del cerebro humano se manifestará en una visión aún más colectiva de cada individuo y del conjunto de la organización social, y que para ello el análisis marxista de la sociedad desarrollará, desde la óptica de clase, el estudio y la comprensión de los sentimientos: la inseguridad, el temor, la soledad, la acogida o el rechazo afectivos, el menosprecio de si mismo, la humillación. Mi hipótesis esperanzada es que, así como el ser humano fue capaz de desarrollar el lenguaje y reflejar y comunicar algo más que cosas concretas (ideas abstractas y teorías generales), también será capaz de evolucionar mentalmente desde una visión egocéntrica de la persona a un enfoque de la misma **entre, por, para y hacia los demás.** Millares de seres humanos atestiguan que esta evolución en la mente de la especie ya se está produciendo: todos cuantos han luchado y luchan por la revolución hacen patente este avance hacia el enfoque colectivo.

Ello no debe suponer la dilución del individuo en una masa, con la pérdida de la identidad propia, sino todo lo contrario. La primera condición debe seguir siendo el desarrollo máximo potencial de toda persona, y por lo tanto una preparación para la vida en que cada una de ellas logre la máxima capacidad posible de autorrealización e incluso de autonomía en todos los aspectos: económico, afectivo, de desarrollo cultural, de pensamiento y opinión propias, evitando toda dependencia innecesaria impuesta, limitadora y castrante. Pero más allá de esta realización personal está la **complementariedad** que nos brindan los demás y la necesidad que de ellos tenemos —y así lo sentimos— y que ellos deben lograr de cada uno de nosotros.

Un panorama deprimente

El estado de cosas en el mundo presente no es halagüeño. El mundo a escala planetaria resulta un panorama demasiado deprimente. La vida cotidiana para mentes lúcidas puede todavía ofrecer un balance nocturno diario debido al cual, a nivel individual, uno se pregunte para qué sirve seguir viviendo y aguantando la visión. Cuando a uno no le basta para su balance la belleza de un cerezo en flor o del canto de un ruiseñor quedan, creo, dos vías coherentes: **rendirse,** dejando de pelear, o bien **pasar a luchar colectivamente** para construir un tipo de sociedad donde los seres humanos quepan y la gente se sienta necesaria para la gente.

El militante que fue Koestler en la época de Stalin no debió entender el mensaje de Bertolt Brecht "A los hombres futuros":...Y, sin embargo, sabíamos/ que también el odio contra la bajeza/ desfigura la cara./ También la ira contra la injusticia/ pone ronca la voz. Desgraciadamente, nosotros,/ que queríamos preparar el camino para la amabilidad/ no pudimos ser amables./ Pero vosotros, cuando lleguen los tiempos/ en que el hombre sea amigo del hombre,/ pensad en nosotros/ con indulgencia... Y la visión de Koestler de la necesaria lucha colectiva se empañó.

A los suicidas, la inmoral sociedad que hace que la gente sienta una tremenda soledad, a pesar de la proximidad, no ha sido capaz de comunicarles que la bondad de su vivir está no sólo en ellos, sino también y sobre todo fuera de ellos. Dice Brecht en "La canción de la buena gente":...mejoran al que los mira y a quien/miran. No sólo porque nos ayudan/ a buscar comida y claridad, sino, más aún,/ nos son útiles porque sabemos/ que viven y transforman el mundo... Se interesan por algo/ que está fuera de ellos...

Suicidarse es perder, porque a uno le hayan hecho perder, la dimensión social; es medir el tiempo a una escala demasiado breve. Puede comprenderse, porque las soluciones tardan demasiado, porque parece que tal vez las cosas no tienen arreglo, o porque ya llegarán otros que nos relevarán. Nuestra persona, a una escala breve, puede parecer innecesaria. Y sin embargo, ningún brazo, ninguna mente, ninguna ternura debería desperdiciarse. Brecht de nuevo nos señala el camino en "O todos o ninguno":...Aquel que ya no pueda soportar/ su miseria, que se una a los que luchan/ porque su día sea el de hoy/ y no algún día que ha de llegar...

Mi esperanza está en que todos podamos llegar a considerarnos y ser considerados un bien colectivo. Los demás nos lo han de hacer sentir. Nuestra vida, más allá del asunto privado, es un bien público, social, a socializar. El comunismo, y entre tanto la lucha por él, apenas ha de dejar lugar al suicidio. Contra el pesimismo de la inteligencia, el optimismo de la voluntad.

Montserrat Domingo

..los años negros

iene de la página 6)

caso no era este, el preso se veía errado a más de 250 kms. de su icilio o incluso no salía. El "libe- " había de presentarse **todas las** mas ante la autoridad que le con- ba en su vida, en sus desplaza- ıtos, en sus costumbres, en sus ıaceres. Cualquier "reincidencia" reaba la supresión de la "libertad licional", la vuelta a la prisión cumplir íntegramente el resto de la que le quedaba.

ro ¿quien daba trabajo a un o"? ¿Quien hablaba a un expreso r qué? ¿Por donde iban la mujer o ombre excarcelados? ¿Qué leían, nes les escribían? ¿Quienes... .. por qué? Ciertamente la marcha ı guerra sostenía y alimentaba en la esperanza. Sin embargo, la oría estaban solos, aislados, les era difícil y peligroso para ellos y para tros buscar contactos no muy cer- s y naturales.

tal estado de la población tenían hacer frente los hombres de las tañas en búsquedas de apoyos. an a favor su organización, su ación política abierta y el temor en las fuerzas represivas y en los stas de que aquello podía cambiar curso de la guerra y no de manera ıa. Necesitaban ser prudentes.

berados había que, con miles de cias, se las arreglaban para escapar "libertad vigilada", cambiaban de domicilio y hasta de región, adoptaban una clandestinidad, incluso si tenían suerte lograban trabajo donde no les conocían. Ni que decir tiene que al hablar de su pasado —lo menos posible— para nada se referían a tormentos y prisiones encajadas. De esta manera, como el calamar, pretendían cegar a cuanto había a su alrededor.

A Catalunya llegaron en estos años lentamente, uno por uno, poco a poco, gentes de esta condición. En Catalunya y en Barcelona, lugares de inmigración interior tradicional no extrañaba la aparición de valencianos, aragoneses, murcianos, andaluces, etc.

Se trabajaba en Catalunya pero los salarios apenas permitían el plato de "mongetes amb butifarra". Había que hacer horas extras, tener un doble empleo, que en la casa hubiera dos o más salarios, muchas mujeres se empleaban en "faenas" a la hora o en trabajos industriales a domicilio que ejecutaban durante jornadas agotadoras. Se aseguraban así las "farinetes" y, de tarde en tarde, un bistec de caballo logrado a la "cola" —a la "fila" porque "cola" era palabra "roja"— durante horas en la noche y primeras luces de la madrugada. Pero todo se soportaba porque, con grandes precauciones se conectaba a veces el viejo aparato de radio y se conocía por la BBC la marcha de la guerra.

Los llamados sindicatos verticales se habían abierto paso a sangre y fuego en cinco años después de la "victoria". O mejor dicho, no habían tenido más trabajo que llegar sobre tierra calcinada para levantar su obra a voluntad.

El impulso decisivo a todo aquello de la "CNS" del "Fuero del Trabajo" y de sus "puntos", se había dado en Madrid después del 1° de abril de 1939. Allí, por ejemplo, surgió el "Sindicato de la Construcción" dirigente del cual era ¡un marqués! Desde el centro se empujó hacia la periferia.

En la Barcelona de 1944 ya estaba levantada la CNS (Central Nacional Sindicalista), magnífica en su edificio de la Vía Laietana que con su hermano próximo de Jefatura, constituían dos muy fuertes pilares del franquismo en la región. Al frente de cada "vertical" de rama o industria había un "mando" nombrado desde arriba, **siempre** desde arriba. Al pasar a las empresas había **siempre** un "jefe de sindicato" que era el propio empresario, gerente o apoderado. En manos de éste el capital, la autoridad, toda la jerarquía industrial y de trabajo. Ingenieros, encargados, contramaestres a sus órdenes. Obreros y empleados a sus órdenes. Para la fabricación y para las cuestiones sociales: salarios, jornadas, condiciones, reglamentos, etc.

Ciertamente, para ir y venir a las ventanillas del sindicato, traer y llevar recados, se designaba a una especie de "delegado". Tal nombramiento lo hacía el patrón, la dirección sindical de rama, el delegado falangista en la empresa si había... ¿Reuniones, asambleas, consultas a la plantilla...? ¿Quien se imaginaba tales actuaciones "rojas"? El "delegado sindical" en la empresa no tenía siquiera la menor relación con los obreros. Todo lo arreglaba él con el patrono quien hacía ejecutar las órdenes por vía jerárquica del trabajo. Si existía delegado falangista en la empresa este, siempre vigilante ante los obreros, era bien disciplinado ante la disciplina que patrono y "sindicato" imponían al personal. Sus atribuciones de tiempo y otras para desplazamientos, misiones, desfiles, etc. eran ilimitadas.

Los sindicatos verticales se fortalecían. Obligatoriamente percibían el uno por ciento de los salarios, descontado de su paga a cada trabajador. Las empresas liquidaban directa, global y regularmente tales "cotizaciones". Todo eso por lo que se refería a las cuestiones sociales. En cuanto a las económicas, los verticales y sus jerarquías manejaban permisos, materias primas, licencias... Pero todo aquello, en 1944, era un cuerpo sin vitalidad que podía hundirse súbitamente si se producía una sacudida seria.

Cinco años habían pasado en que si los "verticales" emergieron en su burocracia, los hilos políticos y sindicales de la oposición ya habían dado ciertos tejidos en fábricas y empresas de Barcelona y en Catalunya.

Manuel Izquierdo

Localidades con lista del PCC

Barcelonès
Barcelona
L'Hospitalet
Badalona
Santa Coloma de Gramenet
Sant Adrià de Besòs

Vallès Occidental
Sentmenat
Rubí
Sant Quirze
Santa Perpètua de Mogoda
Palau de Plegamans
Sant Cugat
Polinyà
Cerdanyola
Barberà
Terrassa
Montcada
Ripollet
Sabadell

Vallès Oriental
Mollet
La Llagosta
Martorelles
Sant Fost
Canovelles

Baix Llobregat
Martorell
Molins de Rei
Sant Feliu de Llobregat
Castelldefels
Sant Vicenç dels Horts
Pallejà
Cervelló
Sant Andreu de la Barca
Gavà
Vallirana
Viladecans
El Papiol
Esplugues
Sant Just Desvern
Sant Joan Despí
El Prat de Llobregat
Sant Climent de Llobregat
Sant Boi de Llobregat

Comarques de Tarragona
Tarragona
Valls
Constantí
Mora la Nova
La Riba
L'Ametlla de Mar
Amposta
Mont-roig del Camp
Reus

Segrià
Lleida
Cervera
Mollerussa

Maresme
Mataró
Llavaneres
Premià de Mar
Pineda
Malgrat

Bages
Manresa
Navarcles
Sant Fruitós
Sant Joan de Vilatorrada

Garraf-Alt Penedès
Vilanova i la Geltrú
Sitges
Sant Sadurni d'Anoia

Gironès
Girona
Salt

Baix Empordà
Begur
Calonge

Alt Empordà
Figueres
Vilasacra

Selva
Blanes
Tossa

Siguen sin solucionarse los problemas de los pensionistas y jubilados

El 29 de marzo tuvo lugar una reunión, en la sede del Comitè Central, de la Comisión de Pensionistas y Jubilados del Comité Central con asistencia de 32 camaradas representantes de diversas comarcas, Barcelonès y Barcelona. Estuvo presente en la misma el camarada Quim Boix del Comitè Executiu, quien llevó a la misma el apoyo de dicho organismo y reforzando los conceptos y objetivos propuestos en dicha reunión.

Esta reunión, con puntualidad remarcable, permitió un intercambio ámplio de opiniones sobre como organizar mejor nuestro trabajo y que ello repercute de manera positiva en la movilización y acción de los centenares de miles de Pensionistas y Jubilados de Catalunya, así como de los diversos millones de todo el Estado español.

No dejó de tratarse de como el estado capitalista de nuestro país —preponderante de multinacionales— soluciona el problema de la crisis lanzando a los trabajadores en situación de paro, sin preocuparse de sus necesidades y si únicamente en su busca de mayores beneficios. No es de extrañar pues de como trata a la vejez, ya que no les sirven para exprimirlos más, después de haberlo hecho durante decenios de su vida.

Los Pensionistas y Jubilados en el Estado español son los que están en peores condiciones si miramos los demás países europeos de más allá de los Pirineos. Las promesas electoralistas se esfuman y los Pensionistas y Jubilados siguen con sus vicisitudes, económicamente sin poder tener cubiertas sus necesidades más perentorias, además de la marginación practicada en Residencias, Hogares y diversos clubs de toda índole que continuan rigiendose como en los mejores tiempos de la época franquista o sea de forma antidemocrática.

Reforzar la Federación

Una buena parte de la reunión, y con múltiples intervenciones, fue dedicada al reforzamiento de la Federación de Catalunya de Pensionistas y Jubilados de CC.OO. Se criticó muy fuertemente esta política exclusivista cuyo detalle se refleja en el Boletin nº 27 de "La Veu del Pensionista i Jubilat" que es una expresión del protagonismo tratado por los euros del PSUC, rechazando contundentemente esta manera de proceder y actuar dentro del sindicato.

Entendió la reunión, que la Federació de Catalunya de P. i J. de CC.OO. debe ser sin exclusivas de ninguna clase por nadie y si tal como establecen los Estatutos o sea pluralista, independiente, socio-política y democrática con respeto de todas las opiniones, por la unidad y alcanzar mejor situación para todos los Pensionistas y Jubilados.

La sinceridad de nuestros objetivos, de reforzamiento de la Federación de P. y J. de CC.OO. y de que sea un organismo de lucha y no de reformismo, para beneficio general de los P. y J. estén o no afiliados, fue la tónica general de la reunión. Es necesario añadir que se recabó de todos la importancia de llevar un reforzamiento numérico y cualitativo de P. y J. de CC.OO. en todas las localidades, barrios y distritos, estableciendo planes de actividad locales de beneficio e interés para todos los P. y J. En las localidades procurar formar dentro del Ayuntamiento y en el cuadro de la Participación Ciudadana la presencia de Comisiones Unitarias de las diversas entidades o organizaciones de P. y J.

Naturalmente como militantes del Partit dels Comunistes de Catalunya no podía faltar de recordar que somos un militante más, con sus derechos y deberes, y que no debe faltar el interés de reclutamiento de afiliados entre jóvenes y menos jóvenes, pero de manera especial entre los P. y J. para nutrir de afiliados a nuestro Partido.

También se remarcó con satisfacción el interés y práctica que van tomando los Comités del Partido, a todos los niveles, por los poroblemas y actividades del sector de P. y J. Los camaradas Pensionistas y Jubilados deben de actuar siempre de acuerdo con los comités, sean comarcales, locales o de agrupación, y no hacerlo como sucede, en algunos casos únicamente a su albedrío, ya que de esta manera todo el trabajo tendrá mejores resultados.

Debe estar claro, que los Pensionistas y Jubilados del Partido deben de trabajar con todos los núcleos donde haya P. y J., tanto los citados anteriormente, como en las AA.VV. u otros organismos locales. Existen ya muy buenos ejemplos sobre el particular que no citamos por no cometer olvidos involuntarios y no alargar la presente.

No faltó tampoco en la reunión el calmar las impaciencias y si el recomendar el de llevar un trabajo metódico y con tenacidad para colectar mejores éxitos. Tampoco quedó fuera los aspectos de algunos camaradas que confunden los deseos con las realidades y que al final ven solo fracasos donde no existen. Con esta planificación, del caso, en cada lugar se llegarán a obtener éxitos deseados.

Se propuso hacer reuniones, con el propósito de ayudar el reforzamiento del trabajo de Pensionistas y Jubilados en Tarragona y Lleida con representantes de las Comarcas respectivas y que llevan la responsabilidad los Intercomarcales. Así como en Girona igualmente con las que llevan la responsabilidad el Comité de las comarques gironines.

Una reunión que no dudamos dará sus frutos.

Presentació pública de la candidatura del PCC a Barcelona

El proppassat diumenge 27 de març, l'organització de Barcelona va celebrar un acte polític per a presentar la candidatura dels comunistes a la nostra ciutat per a les eleccions municipals.

L'acte, que es va celebrar al parc de "La España Industrial", va tenir una vessant de festa, amb actuacions per a la mainada, l'actuació de Quintin Cabrera i d'altres cantants i ball al vespre, i una altra part més estrictament política a la qual diferents organitzacions de districte exposaven als seus respectius tenderols les alternatives sectorials i de cada barri, i al mateix temps es projectaven diverses pel.lícules que feien referència en bona part a la situació política internacional i més concretament a Nicaràgua.

A la tarda es celebrà el miting de presentació de la candidatura que comptà amb uns 1.500 assistents.

En el transcurs d'aquest, i dins l'explicació de com els comunistes veiem la situació política del nostre país, es presentà la proposta municipal per a Barcelona i els noms dels companys i companyes que formen la candidatura.

Malgrat que el temps no va acompanyar i malgrat una desigual participació de les diferents organitzacions, cal valorar l'acte com a positiu, política i també econòmicament, i com un bon inici de la campanya electoral a Barcelona.

Condolencia con el camarada José Sabariego

Como nuestros lectores ya habrán sabido detalladamente por los periódicos, el pasado sábado una terrible tragedia se abatió sobre la familia de José Sabariego Rodríguez, camarada nuestro y militante en la Agrupación Centre de Sta. Coloma, al morir asfixiados por las emanaciones de una barbacoa su esposa Josefa y sus hijas Ana y María José.

Ante esta terrible tragedia, la redacción de Avant expresa su más sentida condolencia, tanto a nuestro camarada como a toda su familia.

Acto de presentación de los candidatos y del programa de los comunistas de Sabadell

Ante las próximas elecciones municipales el Partit dels Comunistes de Catalunya (PCC), quiere dar a conocer sus propuestas para la ciudad.

El acto tendrá lugar en la Cooperativa la Sabadellenca, Carrer del Sol, nº 99.

Día: 9 de abril (sábado)
Hora: 19 h.
Hablarán: Francisco Aguilar, candidato nº 1
Antonio García, candidato nº 2
Josep Gibert, candidato nº 11
Juan Francisco Sánchez, candidato nº 5
Montserrat Requena, candidato nº 4
(Representante Jóvenes Comunistas)
Comitè Central:
Joan Ramos, Secretario General del PCC

Asamblea de metalúrgicos del PCC

El Comitè Executiu del Partit dels Comunistes de Catalunya ha decidido convocar para este próximo sábado, día 9 de abril, una asamblea de metalúrgicos, militantes del PCC que tengan actividades sindicales.

La asamblea tendrá lugar el día indicado, a las diez de la mañana, en el local de la Cooperativa Pau i Justícia, calle Pedro IV, número 228, de Barcelona.

Activitats culturals del Partit

Santa Coloma de Gramenet

7 d'abril: **Commemoració del centenari de la mort de Karl Marx**
Presentació: Chema Corral
Intervenen: Quim Sempere i Miguel Candel
Església de Can Mariner. Tarda a les 7,30 h.

Divendres culturals a Sta. Coloma

8 d'abril: **Los medios audiovisuales en la comunicación de masas** a càrrec de Quico Espresate
Lloc: *Bar Asturies,* Pompeu Fabra, 92 a les 8,30 del vespre.

Organització Badalona

17 d'abril: **Visita-homenatge a la tomba de M. Machado** en el 48 aniversari de la proclamació de la II República.
Inscripcions: Riera Matamoros, 74. Tel. 384-38-59

NOTA: Tenint coneixement que algunes Agrupacions ja han endegat diverses iniciatives culturals, preguem ens les comuniquin amb la suficient antelació per anunciar-les a aquest espai.

Realidad musical en la RDA

La reciente actuación en el Palau de la Música de la Orquesta Sinfónica de Berlín ha dado ocasión a charlar con algunos de sus componentes y recoger una serie de datos de cual es el actual estado de desarrollo de la música en la República Democrática Alemana.

En la RDA, a la ya tradicional potencia y riqueza del movimiento musical, se ha añadido el gran cuidado y amor que a todas las facetas de la expresión cultural dan los países socialistas.

Las frías estadísticas

En la RDA hay actualmente 38 orquestas (siete pertenecen a la radiodifusión y cuarenta y dos están incorporadas a teatros: ópera, opereta, teatro musical, ballet, etc.), con un total aproximado de 5.000 músicos, las cuales realizaron la pasada temporada 6.600 conciertos ante más de tres millones de espectadores.

Tal número de orquestas necesitan de una formación permanente y sistemática de músicos jóvenes. Al magen de que la música es una asignatura más de la enseñanza general, los futuros músicos se preparan en más de 100 escuelas de música, muchas de ellas con sucursales en pequeñas localidades, que imparten clases de canto e instrumentos a unos 6.500 niños y jóvenes. De estas escuelas de música, cada año salen 350 alumnos que por sus cualidades especiales pasan a una de las cuatro Escuelas Superiores de Música (una especie de auperconservatorio) de Berlin, Dresde, Leipzig o Weimar.

En cuanto a la música contemporánea, en los dos últimos años se estrenaron unas 150 nuevas obras (ópera, sinfónica, de cámara, instrumental, etc.) y actualmente el repertorio general de las orquestas de la RDA está constituido en un 14% por obras de compositores de la propia RDA.

Naturalmente, ver estas "frías estadísticas" desde la realidad de nuestro movimiento musical (asistencia, estado de los conservatorios, posibilidades de acceder a ellos por las clases trabajadoras y populares, nuevos compositores, etc.) ahorra cualquier tipo de comentario.

Los conciertos

Estos se plantean en dos direcciones, los conciertos que se dan normalmente en las salas hacia el público en general y los conciertos dirigidos a hacer participar en la música a sectores concretos; conciertos para escolares y jóvenes, la propia Sinfónica de Berlín que nos ha

visitado tiene un club juvenil el cual participa incluso en la programación. Pero también, y esto es una faceta importante en la extensión de la cultura a todos los ámbitos del pueblo, desde 1968 viene organizando encuentros entre los músicos y obreros, en los cuales se discuten problemas musicales y artísticos en general.

En esta vertiente, la Sinfónica de Berlín no es un caso especial. Los conciertos para la juventud, en la RDA, fueron 1.355 en la temporada pasada, y casi todas las orquestas organizan series especiales de conciertos en los centros industriales y en el campo para los trabajadores, a menudo en las propias empresas, habiéndose ya instaurado una tradición de "Conciertos de invierno en el campo", para aquellas poblaciones o centros agrícolas que tienen más dificultades de asistir a los conciertos en las ciudades.

El arte, patrimonio de todos

La verdad es que nos llenaron de datos: los grandes y famosos Festivales Bach de Leipzig, o los Festivales Haendel de Halle, la regular participación de los músicos jóvenes en los conciertos para promocionar su carrera como directores, solistas, etc.

La cultura no como patrimonio de unos pocos, las posibilidades de desarrollar una vocación y unas capacidades no para quienes puedan pagárselo o a costa de unos sacrificios inhumanos que solo acaban que por generar cientos de vocaciones frustradas.

El arte visto como patrimonio de todos, porque todos son los que con su esfuerzo, estudiando en las escuelas de música, pero también generando el avance general poniendo ladrillos en una obra de construcción, controlando una fresadora en la fábrica o segando el trigo en el campo.

El arte visto, como decía un miembro de la Orquesta Sinfónica de Berlín, como un esfuerzo para el endendimiento entre los músicos y todo el pueblo, y también entre todos los pueblos que aman la paz.

Enric Serra

Avant recomana

Cinema

Yol (El camí) de Yilmaz Güney
Crítica al nº 31 d'Avant *Alexis*

Monsieur Verdoux de Charlie Chaplin
Pendent de crítica *Aquitània*

2001 Una odisea en el espacio d'Stanley Kúbrik
Un clàssic de la ciencia-ficció amb una primera seqüència, de sols 8 minuts, on magistralment es plasma tota l'aventura tècnica de la Humanitat, des que un primat va descobrir l'utilització intel.ligent d'una eina que es transforma en una nau espacial *Balmes*

Cicle Luis Buñuel
Filmoteca veure cartellera

A veure per diverses motivacions

Senso de Luchino Visconti *Publi-1*

Sin novedad en el frente de Delbert Mann
Basada en el clàssic antimilitarista de Remake *Maryland*

Il Decamerone de P.P. Pasolini

Cliente muerto no paga de Carl Reiner *Casablanca-2*

Amarcord de F. Fellini *Rex*

Tienda de locos dels Germans Marx *Petit Pelayo*

Encuentros con la música
(Missa en si menor de J.S. Bach)
Filmació d'una gran interpretació feta pel Bach Collegium d'Stuttgart, d'aquesta obra singular dins la producció de Bach *Ars* (sols nits a les 10,15)

Exposicions

Per què les coses són com són *Museu de la Ciència*

El País Dogon (República de Mali) *Museu Etnològic*

Joaquim Sorolla
Palau Meca c/Montcada

CONEIXEMENT I EMANCIPACIÓ
Separata de formació comunista

ECOLOGIA-2

A mediados del pasado mes de febrero se celebró en la capital británica la VII Conferencia de la Convención de Londres sobre Vertidos en el Mar. Espoleada sin duda por las aún recientes movilizaciones habidas en Galicia el pasado verano con ocasión del vertido de residuos radiactivos en aguas próximas a sus costas, y también por el compromiso político —de claro cariz electoral— adquirido al respecto por el PSOE durante estas movilizaciones, la Delegación española presentó una propuesta de suspensión de todos los vertidos que, de forma aparentemente inesperada, fue aprobada por la Conferencia.

Estercoleros y sociedad industrial

A las sociedades industriales desarrolladas le están surgiendo toda una serie de nuevos problemas, consecuencia fundamentalmente del modelo de industrialización seguido y de las condiciones socio-políticas bajo las que se ha desarrollado. Uno de estos problemas es el de qué hacer con los desechos que inevitablemente produce el mundo industrial, problema que, aunque no nuevo, actualmente está alcanzando unas dimensiones cada día más mastodónticas. De hecho, con los residuos se pueden hacer dos cosas: o reciclarlos para su posterior reutilización, o eliminarlos. El reciclaje presenta limitaciones de tipo técnico y —sobre todo allí donde el interés se centra en la obtención de beneficios privados— de tipo económico. Por supuesto hay también una posible actuación preventiva consistente en procurar que se produzcan la menor cantidad posible de residuos, pero en las economías capitalistas el despilfarro y la producción de desperdicios parece ser algo inherente al sistema.

Hay, pues, que eliminar los residuos, lo que prácticamente equivale a decir que se hace necesario dedicar una parte cada vez más importante de nuestro planeta a estercolero. Sin embargo, las localizaciones no son fáciles y, sobre todo cuando este estercolero está destinado a contener residuos radiactivos, pueden ser notablemente conflictivas. De forma especial, cuando esos estercoleros radiactivos están localizados en el mar el hecho "afecta no solo a la nación que los efectúa, sino también potencialmente a una gran parte de la población mundial", y los conflictos que se generan, "si son difíciles de resolver a nivel nacional, pueden hacerse todavía más problemáticos en el plano internacional" (1). No debe, pues, extrañar que haya quien crea que "ha llegado el momento de que en el marco de las Naciones Unidas se delimiten unos lugares que se asuman como estercoleros internacionales" (2). Entonces no hay que engañarse respecto al significado de la Conferencia de la Convención de Londres: lo que se discute no es los efectos negativos o positivos de la radiactividad en el mar, la bondad o maldad de la energía que produce tales residuos radiactivos, o los intereses que se esconden bajo todo ello. En lo fundamental, de lo que se trata es de una simple localización de estercoleros.

La contaminación radiactiva y el mar

Pero realmente la cuestión de los residuos radiactivos en general y, de forma concreta, los vertidos en el mar es algo de una trascendencia bastante mayor. De hecho, el problema de los residuos es la espina más dolorosa, que los partidarios de la sociedad nuclear no han conseguido arrancarse mediante el recurso e invocación a la Tecnología. La eliminación con garantías de seguridad de tales residuos es algo científica y técnicamente no resuelto. Por eso, mientras se continúa esperando con fe de brujo en alguna milagrosa solución, se procura apartar estos residuos del contacto más inmediato con el hombre.

Una de las soluciones más ampliamente utilizadas es la de hundirlos en el mar. A tal fin los residuos se introducen en bidones que son lanzados en determinadas zonas que se considera que reúnen condiciones adecuadas. Estos bidones no están destinados a impedir el contacto entre el agua marina y los residuos, sino simplemente a lograr que estos lleguen intactos al fondo; "el material se encuentra embalado para tener la seguridad de que llegue sin pérdidas al lecho marino, a partir de cuyo momento ya no se tiene en cuenta la integridad del embalaje y se supone que el material se dispersará" (3).

El estercolero situado frente a las costas de Galicia es un rectángulo de 20 por 60 millas náuticas, zona habitualmente utilizada, juntamente con otras cercanas, por Inglaterra, Bélgica, Holanda y Suiza. Una idea de la importancia de los vertidos realizados en esta zona del Atlántico nos la dan los siguientes cuadros:

Cantidad de residuos radiactivos evacuados durante las operaciones bajo supervisión de la AEN (4)

año	toneladas		
1967	10.900	1973	4.350
1969	9.180	1974	2.270
1971	3.970	1975	4.460
1972	4.130	1976	6.770

Inmersión de deshechos en el océano Atlánticoen 1974

país de origen	número contenedores	peso total (toneladas)
P. Bajos	1.189	501
Reino Unido	2.104	1.256
Suiza	708	508

Sense solta ni volta

Un gran descobriment: El Mediterrani

De fa poc hem descobert el Mediterrani. Cal dir, però, que ha estat un co-descobriment, com una mena d'aquelles co-produccions cinematogràfiques on nosaltres posavem el co i ells la producció. I és que basicament el descobriment l'ha fet monsieur Jack lang, actualment ministre de cultura de monsieur Mitterrand, i l'ha fet des de Paris, ciutat tipicament mediterrània com tots sabem.

I a la península la gent s'ha apuntat tan ràpidament que no fa gaire, a un programa de televisió que se'n deia "Las voces de los sin voz", un senyor de Santander, alt càrrec de la mediterrània Cantàbria, deia molt seriós que ells havien fet, no sé quina cosa *"quizás por ese impulso tan mediterráneo que nos caracteriza..."* i es va quedar tan ample.

Però no en fotem massa cagarela amb aquest senyor, perquè aquests dies de meditació i recolliment, vaig aprofitar-los per llegir un llibre força divertit on els intel.lectuals nostres s'esplaien en pontificar al voltant de la nostra cultura, la nostra cultureta i la nostra culturassa. Evidentment surt l'inevitable mediterraneisme, i mira tu que n'arriben a dir coses boniques i profundes.

El senyor Gimferrer, per exemple, en plan una mica expansionista, això sí, pensa que dins del mediterraneisme ell englobaria els castellans, els gallecs... i els portuguessos! Ostres! I perquè no els brasileiros i els mexicans?, sense no oblidar-se dels canaris com és natural. Però qui realment fa una frase feliç és el senyor Castellet qui pensa que *"Catalunya sense el Mediterrani tindria una acumulació cultural sensiblement més pobra"*. Home, Josep Maria, això potser ja és un gra massa! És evident que si Catalunya estigués terra endins, no en tindria tants pescadors, per exemple, però també hi ha una pila de pobles que no hi viuen vora d'un mar tan extraordinari i, que vols que et digui, van fent per la vida, potser amb una certa resignació, però van fent.

Es clar que als nostres intel.lectuals els plau molt de jugar a aquestes hipòtesis estrafolàries de *què passaria si ens cops de això fos allò altre,* cosa que en definitiva no obliga massa a l'hora de definir-se sobre qüestions més concretes. Sempre es més comode dir que som collonuts que explicar per què estem colonitzats.

Xaronet

Tribuna

Que vienen las municipales

¡Oh! ¡Sorpresa! Concejales euros en una manifestación de la Escuela de Adultos, reivindicando a la Generalitat, maestros para uno de nuestros barrios. No lo comprendo, cuando siempre habíamos tenido problemas, para que Pedro Jesús —el concejal de enseñanza— apareciera por el colegio y cuando lo hacía, es porque alumnos, miembros del mismo partido, ya casi lo forzabamos, y ahora sin más, se suma a esta voluntariamente y además con otros dos concejales del mismo partido. ¿Por qué?, ¡ah! ya, claro, estamos en precampaña electoral.

Con razón, cuando nunca, en toda la historia de la escuela de adultos, habíamos visto a ninguno de los concejales euros, excepto a Pedro Jesús, en contadas ocasiones y ni se habían interesado por la escuela de adultos, en la fiesta de carnaval celebrada en el Cole, apareció el Sr. Alcalde a participar del jolgorio de los alumnos. Y también con razón, al final de la manifestación a la Generalitat los compañeros del cole recibieron invitaciones para la presentación del actual alcalde para la próxima campaña electoral, en un restaurante de nuestra localidad.

Todo se comprende ya, tratan de manipular las necesidades del pueblo para sus intereses electoralistas y después si te he visto no me acuerdo.

Eloy Collazos Caro

Recordando a Marx

Por su profundidad histórica, el pensamiento filosófico de Marx viene siendo estudiado y discutido por Tirios y Troyanos, en nuestros días, aunque calladamente más intensamente que en otros momentos; precisamente porque en la actualidad se pone más al descubierto la necesidad de los cambios de la sociedad que Marx señalaba; no es extraño pues que salgan filibusteros negándole unos, cantándole el responso otros.

La concentración de los medios de producción son enormes; pero estos son de propiedad privada; la sociedad sigue dividida en clases; las fuerzas productivas siguen siendo las más revolucionarias; la lucha de clases es una verdad axiomática, éstas son las que hacen avanzar la rueda de la historia.

Solo estos enunciados son bien ilustrativos de que el marxismo sigue siendo una realidad incontestable.

Negar a Marx es negar el papel histórico que los trabajadores en general juegan en el proceso de la producción. Como es negar también la necesidad urgente de poner en consonancia los medios de producción con las formas de apropiación, ya que el no hacerlo; inevitablemente se producen —se tienen que producir— choques entre ellos (huelgas, paro, hambre, crisis, etc. etc...) y cada vez estos choques son más agudos.

El capitalismo en general se espanta y pone cirios a la virgen para espantar a ese diablo incrustado en la sociedad como un virus que la corroe; es decir a su poder omnipotente, poder ignominioso y cruel; una prueba escalofriante por inhumana es lo que en estos momentos pasa en Nigeria donde dos millones y medio de hombres, mujeres y niños son expulsados sin miramiento alguno, hacia Ghana y Togo, donde a estos tampoco se les quiere recibir, tragedia espeluznante en el siglo veinte, pero que es el fiel reflejo del sistema de producción capitalista.

Los capitalistas de Nigeria, mientras les explotaba miserablemente no se preocupó de su nacionalidad, para ellos lo que primaba era el beneficio que sacaban de su fuerza de trabajo y esto es valedero para los capitalistas de todo el mundo.

Caso ignominioso, cruel y doloroso; sin embargo no hemos visto que se concertaran —para denunciar semejante atrocidad y rápidamente socorrer a ese rio humano— las voces que por todos los medios de comunicación lanzaron a los cuatro vientos su solidaridad con los acontecimientos en Polonia.

Los que quieren enterrar al marxismo lo hacen en función de sus intereses de clase. no es de extrañar que hayan salido a la palestra política y filosófica, diferentes y variados conceptos del marxismo. A mi criterio eso solo ya tiene la respuesta siguiente: que el marxismo es bien vivito en nuestros días.

Los comunistas, partimos del principio de que el marxismo no es un dogma, sino un guía para la acción, y a partir de aquí consideramos que los cambios, tanto cuantitativos como cualitativos —en otros términos—, los cambios revolucionarios tienen una diversificación en el mundo, por lo que sus medios y sus formas varían en el tiempo y en el lugar dado. Esto justifica al mismo tiempo su vigencia y su universalidad.

Por todo ello, lo que nos caracteriza a los comunistas que no renegamos de Marx, son unas ciertas orientaciones generales que en su día y en momentos y circunstancias determinadas dieron prueba de viabilidad; y que en momentos y circunstancias diferentes nos toca trabajar para que coincidiendo la situación presente ir hacia la transformación revolucionaria de la sociedad que nos ha tocado vivir.

La lucha de clases en la situación presente sigue siendo el motor en el proceso pacífico, democrático y revolucionario, por esa misma razón hemos de tener presente en no hacer pactos ni alianzas contra-natura, como se hicieron en un pasado no muy lejano.

Al tener el marxismo vigencia universal, los comunistas nos sentimos internacionalistas, primero, porque la lucha de clases existe a escala intercomarcal y somos solidarios con los de nuestra clase y segundo, porque los avances o los progresos de un pueblo hacia la democracia, hacia su independencia, hacia el socialismo; tiene efectos sustanciales a nivel internacional, como toda lucha que se produce en cualquier lugar del globo por el progreso social, por la democracia, por la paz, por un nuevo orden económico, tiene repercusiones en los diferentes pueblos del mundo.

Atilano García

El comandante Cousteau declaraba en 1977 que según los estudios realizados sobre los 45.000 bidones que los EE.UU. hundieron en el Atlántico y en el Pacífico en 1954, 1955 y 1956, unos 15.000 estaban completamente despanzurrados. La dosis de radiactividad en la zona estudiada era 5 veces superior a la normal con la consiguiente contaminación directa de todos los organismos marinos del entorno.

Pero el problema no se limita a este punto, sino que hay varios factores que lo agravan considerablemente. Uno de ellos es la concentración biológica de los elementos radiactivos por parte de algunos organismos acuáticos, es decir, la capacidad de las plantas y animales marinos de acumular progresivamente en su cuerpo sustancias radiactivas.

Esto hace que algunos de estos organismos sean mucho más radiactivos que el medio marino en el que viven y que esta radiactividad, en ocasiones extraordinariamente concentrada, pueda llegar a través de las cadenas alimentarias (del tipo, por ejemplo, agua de mar-plancton-pez-hombre) a los seres humanos y contaminarlos radiactivamente por irradiación interna.

Otro factor que contribuye a agravar el problema es que la radiactividad no permanece en el lugar donde se han depositado los residuos, sino que debido a una serie de fenómenos que se producen en el mar puede desplazarse a grandes distancias. Algunos de estos fenómenos son, por ejemplo, las migraciones de los peces (atún, salmón, arenque, bacalao, sardina, etc.), las corrientes oceánicas, las corrientes producidas por las mareas, o las turbulencias verticales.

Los residuos, el mar y el futuro

Los residuos vertidos en el Atlántico son hasta el momento de pequeña y mediana actividad (pero no por ello menos peligrosos), puesto que la Convención de Londres sobre la "Prevención de la Contaminación del Mar por Vertimiento de Deshechos y otras Materias", desde principios de los 70, prohibe hacerlo con los de alta actividad. Sin embargo, en 1979 se puso en marcha el denominado "Sea Bed Program" bajo los auspicios de la Agencia de Energia Nuclear (AEN) y dirigido por un Grupo Especial formado por representantes de EE.UU., Francia, Holanda, Japón y Reino Unido con el objeto de buscar localizaciones "adecuadas" de fondos marinos a fin de utilizarlos como estercolero radiactivo. Entre los lugares investigados se encuentra alguno próximo a las Islas Canarias y destinados, según parece, a "enterrar" residuos, en este caso, de alta actividad. Estas investigaciones en concreto están financiadas directamente por Canadá, Francia, Holanda y Reino Unido.

Hay, pues, motivos como para suponer que el vertido de residuos en el mar no va a interrumpirse a pesar de la resolución de la VII Conferencia de la Convención de Londres. Ello es así, además, porque la resolución tiene carácter de recomendación sin poder vinculante. Consecuencias realmente importantes solamente podía haberlas tenido la propuesta inicial de Nauru y Karibati, dos pequeñas islas del Pacífico, de prohibir totalmente a partir de ahora mismo los vertidos radiactivos en el mar, o la presentada por algunos países nórdicos de prohibirlos a partir de 1990. Estos dos planteamientos rompían con la función de la Convención de Londres, consistente en "establecer requisitos para la selección y evaluación de emplazamientos, embalaje de deshechos y control administrativo de las operaciones de vertimiento".

Resolución insuficiente y actitudes hipócritas

La resolución aprobada tiene aspectos positivos —aunque sea como mal menor— especialmente para el PSOE, que con ella se apunta un buen tanto; pero más allá de los efectos electoralistas poco se puede esperar. Habría que señalar, además, que el planteamiento que se hace sobre este tema presenta claras manifestaciones de hipocresía. No se puede, honradamente, clamar al cielo por los residuos que la "perfidia extranjera" (como más o menos lo presentan) trae cerca de las costas gallegas e ignorar lo que está pasando con los residuos que los nucleócratas patrios están almacenando en suelo hispano: en El Cabril, por ejemplo, o en las piscinas anexas a las diversas centrales en funcionamiento. O no denunciar que un tren asesino atraviesa cargado de residuos radiactivos, provenientes de la central nuclear de Vandellòs y camino de Francia, tres o cuatro veces al año las zonas más densamente pobladas de Catalunya.

Esta parcialidad informativa cabría relacionarla con la visión que con ocasión de los vertidos del verano pasado se pretendió dar del movimiento antinuclear, sobre todo mediante la amplia difusión de las espectaculares acciones del grupo "Green Peace". Sin duda toda acción contra los vertidos es meritoria, pero ha algunas que son susceptibles de manipularse en aras d la desmovilización y, sobre todo, de la despolitización La ambigüedad de "Green Peace" —ambigüedad sufi ciente como para que su primer barco les fuer regalado por la sección holandesa del World Wildlif Fund (Fondo Internacional para la Vida Salvaje WWF), cuyos dos primeros presidentes fueron e duque de Edimburgo y Bernardo de Holanda, y entr cuyos asociados se encuentra el general Lindberg, e Maharajá de Baroda, el Aga Kan, etc.— nos hace cree que su ejemplo no es el mejor camino a seguir. Por e contrario, sólo la vía de la movilización masiva com línea de acción fundamental, acompañada de u trabajo de paulatino esclarecimiento de las raíce políticas y sociales del asunto, puede resultar realment eficaz. Como se decía en la Carta de la Redacción de primer número de la revista **mientras tanto,,** "la tare se puede ver de varios modos, según el lugar desde e cual se emprenda: consiste, por ejemplo, en consegui que los movimientos ecologistas, que se cuentan entr los portadores de la ciencia autocrítica de este fin d siglo, se doten de capacidad política revolucionaria (...) o consiste en que las organizaciones revoluciona rias clásicas comprendan que su capacidad de trabaja por una humanidad justa y libre tiene que depurarse confirmarse a través de la autocrítica del viejo conoci miento social que informó su nacimiento, pero no par renunciar a su inspiración revolucionaria, perdiéndos en el triste ejército socialdemócrata precisament cuando este, consumado su servicio restaurador de capitalismo tras la segunda guerra mundial, está en vís peras de la desbandada; sino para reconocer que ello mismos, los que viven por sus manos, han estad demasiado deslumbrados por los ricos, por los descrea dores de la Tierra".

Y todo ello para que el futuro no sea "el de u inmenso rebaño de atontados en un ruidoso estercoler químico, farmacéutico y radiactivo"

NOTAS

(1) A. Hagen, "La energía nuclear, la humanidad, y medio ambiente", *Boletín de la OIEA*, núm. 2, vol. 4 Viena (Austria), junio 1982

(2) Bartolomé Beltran, "Residuos radiactivos", *5 días*, 1 agosto 1982

(3) A. Hagen, id.

Agresión contra Nicaragua

A raíz de la invasión de Nicaragua por fuerzas contrarrevolucionarias somocis-as, apoyadas por el gobierno hondureño, por Washington y por la CIA, la Junta le Gobierno de Reconstrucción Nacional de Managua ha hecho público un omunicado, dirigido a todo el país, que dice lo siguiente:

:OMUNICADO

Acaban de ser informados de manera mplia y objetiva sobre la nueva scalada de agresiones en contra de uestra patria y de nuestro pueblo, scalada montada una vez más desde uera de nuestras fronteras y bajo los esignios del gobierno de Estados Jnidos.

Ante esta situación la Junta de Gobierno de Reconstrucción Nacional lantea ante el pueblo de Nicaragua, y nte los Gobiernos y pueblos del ıundo:

1.- Esta nueva fase de la agresión ontra Nicaragua, agresión que no se a interrumpido desde el triunfo evolucionario mismo, no es solo mili-ar, sino que está planteada de parte del obierno norteamericano también en el lano económico y financiero, atando de cortarnos el acceso a fuen-s de créditos así como en el plano olítico y diplomático, pues la admini-ación Reagan ha pretendido el aisla-iiento de nuestra patria y de nuestra evolución.

2.- Los esfuerzos del gobierno anqui en este sentido, han sido hasta hora infructuosos, porque hemos ıbido conservar la iniciativa, y hemos ermanecido, por lo tanto, a la ofen-va, en el plano militar, en el econó-ico internacional y en el político y iplomático. Hemos ganado a lo largo e estos cuatro años de construcción evolucionaria, múltiples batallas en todos esos campos, y no hay duda que las seguiremos ganando. El enemigo seguirá siendo derrotado.

3.- El gobierno yanqui, que dirige y alienta estas agresiones, trata de aprovechar las difíciles circunstancias económicas porque atraviesa Nicaragua, dificultades que no son exclusivas de nuestro país y que se extienden a todos los países pobres del mundo y particularmente a los de América Latina, la crisis mundial, provocada por los mismos Estados Unidos, golpea a nuestra patria sobre todo en lo que se refiere a la falta de divisas.

Pero también vemos la crisis económica como una dificultad más que nuestro pueblo necesariamente superará, igual que seguirá derrotando las agresiones. Para eso estamos en revolución y para eso estamos transformando el país.

4.- El Gobierno Revolucionario está en plena capacidad de poner en práctica todas las medidas necesarias para asegurar la defensa de la patria, y por lo tanto, la derrota total de la contrarrevolución somocista alentada por el gobierno yanqui. Movilizaremos los recursos que sean necesarios para cumplir con este objetivo y haremos uso de todos los instrumentos legales e institucionales a disposición del gobierno tales como leyes de emergencia económica y social y leyes de emergencia militar.

El pluralismo político sigue teniendo plena vigencia en Nicaragua. Pero así como seremos enérgicos en combatir a los guardias somocistas, también seremos enérgicos para enfrentar el diversionismo y las maniobras de aquellos que afectados en sus antiguos privilegios, y que son enemigos del pueblo y de la revolución, busquen disfraces para tratar de minar el poder popular y aunque no lo manifiesten o lo oculten, son verdaderos aliados de los guardias somocistas. Para este fin, también haremos uso de las leyes revolucionarias.

5.- La producción y los servicios habrán de continuar desarrollándose de acuerdo a los objetivos sociales y económicos de la revolución. Garantizaremos que las necesidades militares sean cubiertas eficazmente, sin causar detrimento fundamental a la siembra y recolección de cosechas a la producción industrial, minera, forestal y de pesca al transporte, y los demás servicios del país.

Cabe recordar que pese al asedio y las agresiones que hemos venido soportando, hemos tenido en el algodón y en el café las mejores cosechas de todos los años de la revolución, sobrecumpliendo ampliamente las metas, la Zafra azucarera será también record, y la producción de carne crecerá arriba de los resultados del año pasado.

Hemos anunciado ya con la debida anticipación, los nuevos incentivos a la producción de exportación, los montos de los financiamientos bancarios para la producción agropecuaria y los precios a los cuales el Estado comprará el maíz, el frijol, el arroz y el sorgo. Estamos preparados para producir, y para combatir.

6.- El gobierno revolucionario está en capacidad de garantizar a la población el abastecimiento racional de los alimentos y artículos esenciales y estamos procediendo a tomas las medidas necesarias para que la distribución de artículos como el aceite y el jabón, entren en la normalidad.

Es para este fin que ha sido nacionalizada la distribución de estos productos, así como la distribución del azucar y la harina. Nos esforzaremos en redoblar la eficacia del gobierno para que los productos esenciales lleguen efectivamente al pueblo trabajador y perseguiremos de manera enérgica la especulación, el acaparamiento y el agiotismo, que son formas de desestabilización del proceso revolucionario y bajo las cuales también se ampara la contrarrevolución.

7.- A fin de que los gastos que demanda la movilización para la defensa y el aniquilamiento de los guardias somocistas puedan ser cubiertos, el gravamen extraordinario que contempla el decreto número 1003 que fue promulgado el año pasado, será mantenido.

8.- La estabilidad interna del país implica que todos los procesos productivos el trabajo en las fábricas y en el campo, el ritmo normal de nuestras exportaciones, deben seguirse desarrollando. Estamos seguros de que nuestro pueblo multiplicará sus esfuerzos en estas tareas, con tesón y patriotismo. Nicaragua tiene frente al mundo tanto en sus relaciones políticas como económicas, una imagen segura y estable, somos un país de prestigio, y seguiremos cimentando ese prestigio y esa confiabilidad.

9.- Finalmente queremos comunicar a nuestro pueblo, que nos estamos dirigiendo a partir de hoy mismo a todos los gobiernos de países amigos de Nicaragua y a las fuerzas políticas que en el mundo respaldan nuestra revolución a las organizaciones de las cuales somos miembros plenos como las Naciones Unidas, el movimiento de Países No Alineados, etc. Comunicando detalladamente esta nueva escalada de agresiones, para que nos brinden su respaldo y solidaridad. Como miembros del Consejo de Seguridad de las Naciones Unidas, vamos a llevar la denuncia de estos hechos ante ese cuerpo. **Nicaragua no está sola. Y no pasarán.**

Junta de Gobierno
de Reconstrucción Nacional

Nicaragua se defiende contra la agresión imperialista

Congreso mundial por la paz y la vida, contra la guerra nuclear, en 1983

No cabe duda de que uno de los más importantes acontecimientos de 1983 será el Congreso mundial por la paz y la vida, contra la guerra nuclear, a celebrarse del 14 al 19 de junio en Praga. Los checos y eslovacos conocen bien el precio de la paz. *"Para siempre la memoria de nuestro pueblo* —escribe el presidente del Consejo checo de la paz, Antonin Stejskal— *guardará los duros años de la Segunda Guerra Mundial durante la cual murieron 360.000 ciudadanos checoslovacos, entre ellos 17.000 niños. Los fascistas arrasaron Lidice, Lezaki, Javoricko, Klak y decenas de otras ciudades checoslovacas".*

El Congreso mundial por la paz y la vida, contra la guerra nuclear, será una lógica continuación de los foros anteriores celebrados por los partidarios de la paz, al mismo tiempo que una nueva e importante etapa para desarrollar y cohesionar este movimiento democrático. En él participarán las fuerzas pacíficas de todo el planeta, incluídos los representantes de los movimientos que han surgido en estos últimos años en Europa Occidental, EE.UU. y Japón, iniciadores de numerosas marchas de paz y manifestaciones antibélicas y contra el emplazamiento en Europa Occidental de la nueva arma nuclear norteamericana.

Uno de los principales problemas que discutirá el Congreso será la situación de Europa, donde es muy grave el peligro de una nueva guerra. El Congreso también se referirá al incremento del peligro militar en todos los continentes y a la importancia que tienen las iniciativas pacíficas de la Unión Soviética y de otros países socialistas. Las comisiones del Congreso, la mesa redonda y las secciones debatirán problemas de cooperación entre las organizaciones no gubernamentales y la ONU, cuestiones relativas a organizaciones sindicales, femeninas, juveniles y religiosas; la misión que los científicos, escritores, periodistas y hombres de negocios han de desempeñar en el movimiento antibélico.

Pinochet ha arrojado a la indigencia ı todo el pueblo chileno

Hace cerca de diez años, al errocar al gobierno legítimo e Allende, Pinochet quiso onvertir a Chile en un "labo-ıtorio de libre empresa". Los iétodos elaborados por el eco-omista norteamericano lilton Friedman, preveían stimular por todos los medios sector privado y atraer mpliamente al capital forá-eo, en primer lugar al estado-nidense.

El resultado es que, el pro-ucto nacional bruto de Chile a descendido en un 13 por ento y la producción indus-ial en el 17 por ciento. El 22 or ciento de la población activa carece por completo de empleo. La indigencia es la suerte de millones de chilenos y el aumento sin precedentes de la deuda externa ha puesto al país al borde de la quiebra.

"El Gobierno es presa de la corrupción y el nepotismo. La industria ya no existe (...) —reconoció hace poco el general Gustavo Leigh, uno de los ex compañeros de lucha de Pinochet— *Al cabo de los diez años (...) ocupamos el segundo lugar en el mundo, después de Israel, por la deuda externa per cápita".* (A propósito, en Israel la economía también funciona según el esquema de Friedman). El nuevo Ministro de Hacienda, Contreras, confirmó después de la última reestructuración del gabinete, que hace la nº 33 durante el gabinete de Pinochet, que Chile actualmente no dispone de recursos para reactivar la economía.

Al caos económico hay que añadir otras cifras, para comprender cómo funciona el "modelo chileno": 30 mil personas muertas de manos del régimen fascista, casi 200 mil personas que pasaron por cárceles y campos de concentración y casi 1,5 millones de chilenos expulsados o emigrados del país.

Sucios negocios de las transnacionales farmacéuticas en los países en vías de desarrollo

A pesar de que en los países desarrollados existen normas rigurosas que regulan el acceso de los medicamentos al mercado, las transnacionales farmacéuticas se las ingenian a veces para burlar dichas normas. Sin embargo, han sido erigidas determinadas barreras ante las maquinaciones de los negociantes farmacéuticos. En las naciones en vías de desarrollo, la situación es distinta.

Según el "Diario de Caracas", en la mayoría de las repúblicas latinoamericanas están a la venta unos 40 fármacos de producción estadounidense prohibidos en EE.UU., y decenas de preparados adquiridos a consorcios farmacéuticos de otros países occidentales. Entre los "medicamentos" peligrosos para la vida del hombre hay decenas de preparados experimentales. A los propietarios de las compañías farmacéuticas de EE.UU. les tiene sin cuidado que sus "experimentos" lleven a un desenlace fatal.

Lo mismo ocurre en muchos países de Asia y Africa. La Sociedad Malasia de Defensa de los Consumidores informó que, en Asia Sudoriental se venden más de 15 mil medicamentos, muchos de los cuales están prohibidos en el país productor. Además las notas explicativas que los acompañan suelen tener carácter publicitario y proporcionan información incorrecta sobre las propiedades, indicaciones y contradicciones de unos u otros fármacos.

Además, las transnacionales comercializan sus productos en los países en vías de desarrollo a precios mucho más altos que en sus propios países. Según la revista "Jeune Afrique", el calmante conocido en Occidente como Diazepan se vende en el "Tercer Mundo" con el nombre de Valium, cincuenta veces más caro que en EE.UU. y Europa Occidental.

Joan Pallissé, candidato del PCC

Terrassa, núcleo de desarrollo caótic

Joan Pallissé i Clofent, ha sido designado candidato del PCC a la alcaldía de Terrassa que fue, en cierta forma, la punta de lanza de la lucha contra las concepciones políticas del eurocomunismo. Los enfrentamientos, en aquella ciudad vallesana se produjeron antes que en ninguna otra parte y con mayor virulencia.

La cuestión venía ya de largo porque este enfrentamiento ya se vio que iba a ser inevitable, a raíz de la confección de la lista para las elecciones municipales de aquel año, las primeras elecciones locales democráticas. La lista que finalmente se acordó fue el resultado de un equilibrio a tres bandas: por una parte, los que representaban a la base del partido; en segundo lugar, la dirección y sus incondicionales, el grupo de reformistas de derecha, y, por último, un grupo heterogéneo de gente.

El sector que representaba a la base es el que posteriormente será expulsado. La derecha, los renovadores a ultranza, dimitieron por su propia voluntad, por lo que el grupo municipal que quedó es una especie de híbrido político que acabó haciendo una gestión gris, anodina, sin aprovechar jamás la fuerza que el electorado confirió al PSUC con sus votos.

— Después de cuatro años, ¿en qué ha quedado esta historia?

— Tras un período de bandazos, se rompió el Pacte de Progrés y los socialistas formaron coalición con Convergència Democràtica de Catalunya. La composición del consistorio, con diez socialistas, nueve eurocomunistas, cuatro pujolistas y cuatro centristas lo permitía.

— Le cedieron el campo a la derecha, vamos.

— Y le concedieron importantes áreas de poder, dándose la paradoja de que una ciudad que había votado claramente a la izquierda, esté ahora gobernada con una política de centro-izquierda, claramente escorada hacia el centro.

— ¿Ha tenido consecuencias visibles esa política en una ciudad como Terrassa?

— Por de pronto, esa política se caracteriza, en primer lugar, por el horror que los socialistas tienen a todo lo que huela a participación ciudadana, por lo que el gobierno social-convergente no ha permitido ni permite la participación en ningún terreno. En consecuencia, no articula los canales para la misma. Y, no contentos con eso, los responsables actuales de la política municipal de Terrassa informan poco y mal.

— Aparte de ver pocos cambios, ¿nota la población esta política de centro?

— Claro que la nota. Por ejemplo, en el hecho de que el gobierno municipal aborda todos los problemas estructurales que tiene Terrassa por la vía del incremento de impuestos y por la de seguir endeudando al Ayuntamiento a base de créditos, en la medida en que no llegan las transferencias del Estado previstas. Y, por supuesto, se niegan por sistema a cualquier movilización o reivindicación de todo tipo que suponga la participación ciudadana.

— ¿Qué se ha hecho, pues, en el campo de lo concreto?

— Poco o nada. Y lo que resulta inadmisible es que, después de cuatro años, la norma de funcionamiento del Ayuntamiento de Terrassa sea la improvisación, lo que representa que las realizaciones que se hacen no sean fruto de la planificación sino del buen tuntún, introduciéndose grandes elementos de irracionalidad y a un precio muy elevado.

Al rico despilfarro

— ¿Quieres decir que hay despilfarro en la gestión municipal?

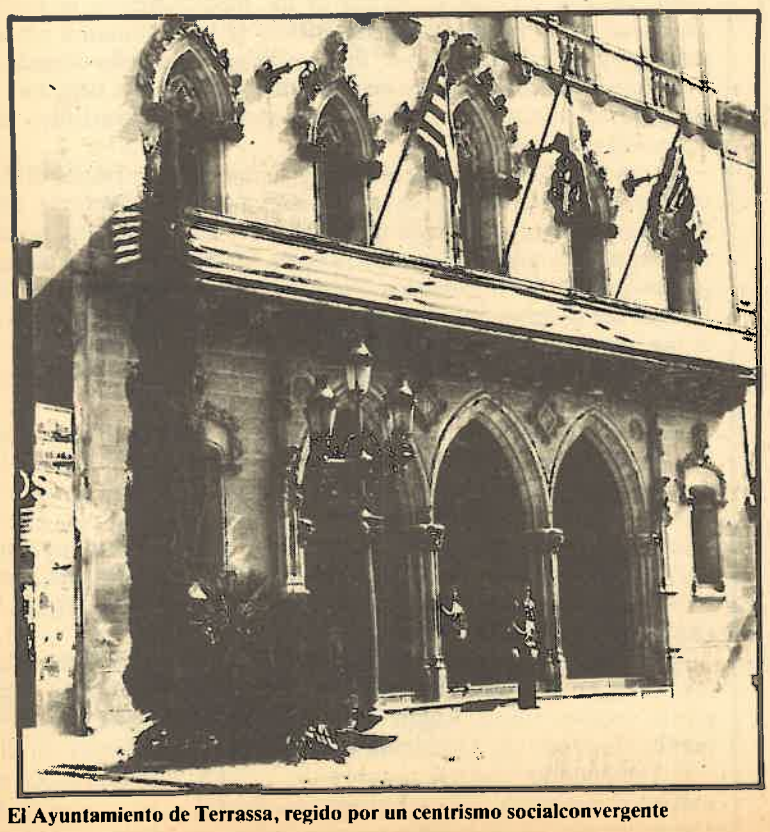

El Ayuntamiento de Terrassa, regido por un centrismo socialconvergente

Pallissé, durante su conversación con Avant

— Lo hay, y mucho. El Ayuntamiento de Terrassa está despilfarrando mucho dinero. Se reparan aceras en sitios donde están en perfecto estado, mientras en los barrios muchas calles siguen sin asfalto y sin aceras. Se plantan árboles que después se arrancan... Y así, todo. Y siguen. ¿Sabías tú que en Terrassa hay jardines de quita y pon?

— ¿Qué es eso?

— En algunas zonas han hecho jardines y los han quitado una y otra vez. Son, jardines de "quita y pon". La gente dice que hubiera resultado mucho más barato a las arcas municipales que hubiesen montado un jardin portátil, sobre ruedas, y así, con empujarlo, era suficiente. Menos trabajo y menos dinero. Dinero que nunca ha faltado, por supuesto, para las cosas "importantes". Para eso ha corrido con excesiva facilidad. Por ejemplo, para hacer una cultura de élite.

— A todo esto, ¿qué dice la oposición eurocomunista?

— Nada. No dice nada. En el Ayuntamiento de Terrassa no existe, en estos momentos, ningún tipo de oposición a la izquierda del PSC, porque los restos del PSUC no han intervenido jamás. Su papel ha sido el más triste y nefasto que haya podido darse.

— Pues a este paso, el Gobierno municipal se va a quedar sin estrenar.

— No, parece que no, porque últimamente, con eso de que se acercan las nuevas elecciones, a los socialistas les ha entrado un auténtico delirio de hacer obras y andan como locos. Sobre todo en los "puntos negros": líneas de alta tensión que están enterrando, plantación de arbolado, asfaltado, inauguraciones de plazas... toda una actividad febril, como si se hubieran acordado de golpe de todas las cosas que tenían que haber hecho en cuatro años. Pero no te preocupes que después no se les olvidará pasar factura a los ciudadanos, aumentando los impuestos, que es lo suyo.

Al servicio de la ciudad

— La candidatura del PCC ¿qué características destacables presenta?

— Se ha hecho bajo tres criterios predominantes: primero, honestidad y continuidad en la lucha, es decir que hay en nuestra candidatura muchos miembros del movimiento sindical y ciudadano; segundo, capacidad de trabajo, para que los elegidos puedan llevar a cabo una labor en defensa de los intereses ciudadanos, y tercero, que es una lista genuinamente representativa del Partit dels Comunistes de Catalunya y de los intereses que éste defiende, los de la clase obrera y popular.

— ¿Se han presentado ya otras listas?

— La presentación oficial somos los únicos que la hemos hecho. Se sabe, no obstante, que los euros hacen una candidatura con gente del centro de la ciudad, resucitados recientemente a la política, y que irán en coalición con Nacionalistes d'Esquerra, a los que dan un "honorable", sexto lugar. Y el PSC parece que presenta al mismo equipo, lo que no deja de ser sorprendente, dado lo que este equipo ha hecho.

— ¿Qué problemas concretos tiene Terrassa y cómo los veis vosotros?

— Como la mayoría de ciudades del Vallès, el dest de Terrassa está ligado al de rrollo de la "gran Barcelon lo que quiere decir un cr miento en "mancha de aceit la aparición de barrios dor torio con una vida infrahu na y sin ningún tipo de servi todo ello agravado por el he de que Terrassa está asent sobre una geografía muy c plicada y tortuosa. Todo ha hecho que la ciudad sea núcleo de desarrolli caótico. Y por eso también comprendemos ni poder aceptar que los socialistas e de acuerdo con la Barcelon Porcioles, a quien acaban condecorar.

— ¿No han sido modifica las líneas de ese criterio d rrollista?

— En absoluto. El ac Plan General de Ordenac Urbana de Terrassa, en líneas fundamental comparte la misma filos que el criterio desarrolli precisamente en u momentos en que la evolu social y económica va sentido contrario. Además de un "chauvinismo" local inaceptable, que se corresp de, de principio a fin, co modelo de crecimiento cap lista. Dentro de todo contexto, únicamente comunistas, el PCC, defe mos la realidad comarcal, permitir que el Vallès absorbido por la "gran Ba lona".

Datos biográficos

Joan Pallissé i Clofent nació en Montblanc, en la Conca Barberà hace 31 años.

Lleva trece años viviendo en Terrassa. Es ingeniero técnico trabaja en una empresa del metal.

Responsable político del PCC en Terrassa, es miembro d Comitè Comarcal y del Comitè Central. Forma parte de vari comisiones del Central.

Milita en el partido desde hace doce años, cinco de los cual formó parte de la Ejecutiva de la JC.

Pallissé es miembro del Comitè Antinuclear de Catalunya.