El Companys defensor del moviment obrer i dels camperols

Miércoles, 10 Marzo de 1937 — EL DIA GRAFICO

SALVADOR SEGUÍ

EL XIV ANIVERSARIO DE SU ASESINATO

Seguí, Layret y Companys, forjadores de la Cataluña de hoy

FRANCISCO LAYRET — SALVADOR SEGUÍ — LUIS COMPANYS

EL GOBIERNO DE CATALUÑA

Las enseñanzas de la película «Vivamos hoy»

A l'acte de comiat de Francesc Layret, assassinat el 30 de novembre de 1920 a Barcelona.

A més d'actiu periodista, es va convertir en advocat laboralista, posant sovint la fortuna familiar al servei del moviment obrer i de clients sense recursos. Com a advocat, juntament amb l'amic Layret van actuar sovint com a defensors de sindicalistes processats.

Sàpiens.

Lluís Companys saludant una vilatana que l'aplaudeix, a Alcanyís, durant la seva visita al front d'Aragó.

15.07.1937 - 16.07.1937

"Quan varem iniciar la campanya pro rabasssaire poc esperàvem que esclatés un moviment d'opinió tan important i ràpid. Ara convé –doncs– aprofitar l'estat d'entusiasme dels rabassaires per a fomentar una organització que sia una força efectiva per a anar assolint resultats pràctics. I per això és menester que cadascú faci bastant propaganda per a que els treballadors de la terra cotisin a l'Unió i s'imposi una disciplina conscient i recta".

Article a La Terra del 1922

Organitzadors i col.laboradors:

fundació l'alternativa · esquerra unida i alternativa · ESQUERRA europea · memorial democràtic · Ajuntament de Barcelona · Diputació Barcelona · Generalitat de Catalunya

Lluís Companys a la II República

Intervenció de Lluís Companys a l'acte de cloenda de la Setmana de Solidaritat amb Madrid celebrat a la plaça de braus Monumental, a Barcelona

07.03.1937

Article a La Humanitat del 15 d'octubre de 1932.
"Sempre he cregut en la gran necessitat existent d'estructurar grans agrupacions polítiques, sempre, però, d'un ideari semblant, especialment en republicanisme i catalanitat. Car han d'ésser aquests els que han de tenir cura de l'aplicació de l'Estatut d'Autonomia que ens ha estat reconeguda".

Lluís Companys amb Aurorita Arnaiz a l'acte de cloenda de la Setmana de Solidaritat amb Madrid celebrat a la plaça de braus Monumental, a Barcelona

07.03.1937

Sessió extraordinària del Parlament el 5 de gener de 1934
"No hi ha tampoc a Catalunya, amb caràcter greu, el problema de l'atur forçós. Però els homes del Govern creuen que només que hi hagi un obrer, un home que cerqui feina i no en trobi i passi misèria, el problema ja existeix, i aquell home és un terrible interrogant davant de la societat i davant dels homes que han d'ésser germans i tenen, per igual, dret a la vida".

Organitzadors i col.laboradors:

fundació l'alternativa · esquerra unida i alternativa · ESQUERRA europea · memorial democràtic · Ajuntament de Barcelona · Diputació Barcelona · Generalitat de Catalunya

Guerra civil

Entrevista de l'escriptor i periodista alemany Hanns-Erich Kaminski
"El 19 de juliol es tracta d'un problema capital per a la història espanyola. L'exèrcit es va aixecar contra el govern legal, l'exèrcit del que mai no s'ha sentit a parlar com no sigui per les seves revoltes o quan es descobria un nou afer de corrupció. És l'exèrcit de Filipines, de Cuba, de Marroc, l'exèrcit que ha perdut totes les guerres sense haver guanyat una sola batalla. I els seus aliats eren els senyorassos feudals dels latifundis que explotaven llurs obrers com a negrers".

Panells de propaganda de la Generalitat de Catalunya instal·lats al carrer amb l'escut de la Generalitat. Un panel amb la reproducció del cartell titulat "Aixafem el feixisme" de l'autor Pere Català Pic, editat pel Comissariat de Propaganda de la Generalitat de Catalunya a Barcelona l'any 1937, les mides de l'original són 97x70, i un altre amb la imatge i les paraules del president, Lluís Companys, adreçades a les milícies el 6 d'octubre en un acte d'afirmació antifeixista. Un altre panel amb la reproducció del cartell titulat "Companys camperols tots a sembrar ajudeu els vostres germans del front! Lliureu la batalla de la sembra" fotomuntatge editat pel Comissariat de Propaganda a Barcelona, les mides de l'original són de 100x70. Passeig de Sant Joan, Barcelona.

01.10.1936 - 31.12.1938

Taula presidencial en l'acte d'homenatge als participants en el II Congrés Internacional d'Intel·lectuals Antifeixistes, organitzat per l'Associació d'Intel·lectuals per a la Defensa de la Cultura. Palau de la Música Catalana, Barcelona. D'esquerra a dreta: el Jaume Miravitlles, cap del Comissariat de Propaganda de la Generalitat; el filòsof i polític Jaume Serra i Húnter; el poeta anglès, Stephen Spender; l'escriptor danès, Martin Andersen-Nexo; el general Sebastián Pozas; Lluís Companys, president de la Generalitat de Catalunya; Carles Pi i Sunyer, conseller de Cultura; el filòsof i assagista francès Julien Benda i el poeta i assagista cubà Juan Marinello. En segon terme l'escriptora castellana i delegada espanyola, Maria Teresa León.

11.07.1937

Organitzadors i col.laboradors:

fundació l'alternativa · esquerra unida i alternativa · ESQUERRA europea · memorial democràtic · Ajuntament de Barcelona · Diputació Barcelona · Generalitat de Catalunya

Exili i afusellament

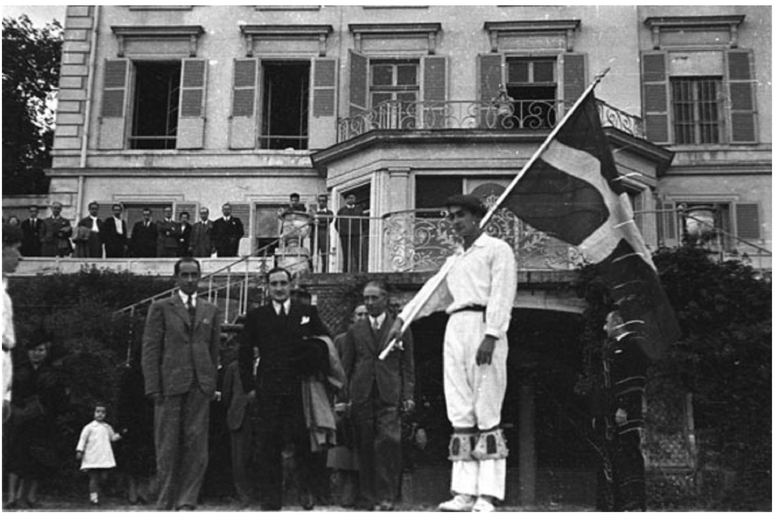

Companys es va exiliar inicialment a Perpinyà, i després es va traslladar a París per treballar en la representació de la Generalitat en l'exili i el Consell Nacional de Catalunya.

Va ser detingut per la Gestapo a La Baule-les-Pins. Després de la seva detenció, va ser deportat a Espanya, torturat i jutjat per consell de guerra sumaríssim sense garanties processals i de forma il·legal, sent al final condemnat a mort el 14 d'octubre i afusellat l'endemà al fossar de Santa Eulàlia del castell de Montjuïc.

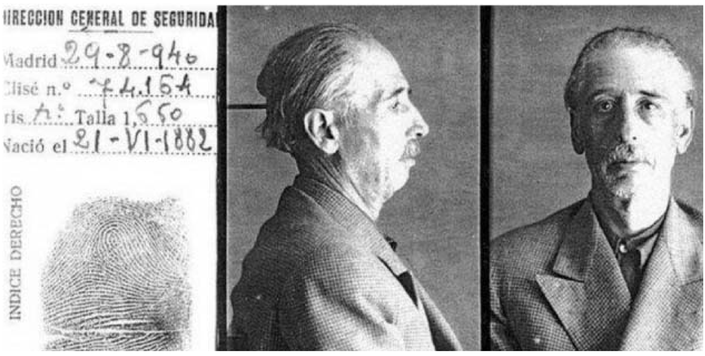

"La historia nos juzgará a todos en nuestra intención"
Va dir Companys en el judici.

Les seves últimes paraules foren:
"Assassineu un home honrat. Per Catalunya!"

Organitzadors i col.laboradors:

fundació l'alternativa · esquerra unida i alternativa · ESQUERRA europea · memorial democràtic · Ajuntament de Barcelona · Diputació Barcelona · Generalitat de Catalunya